АЖАЛШАДЫЕ КОММУНИС ЁhООР ХҮМҮҮЖҮҮЛГЭ— ПАРТОРГАНИЗАЦИИН ШУХАЛА ЗОРИЛГО

Олонинтэ ажалшадые коммунис ёhоор хүмүүжүүлгэдэ манайда айхабтар ехэ анхарал хандуулагдадаг. КПСС-эй Программа дотор шэнэ хүнние, коммунизм байгуулагшые хүмүүжүүлгэ мүнөө үедэ партиин шухалын шухала зорилгонуудай нэгэн болгон дэбжүүлэгдэнхэй. Энэ талаар КПСС-эй XXII съездын, партиин Центральна Комитедэй 1963 оной нюминн Пленумэй хараалhан зорилгонуудые баелүүлэн, манай республика дотор нилээд юумэн хэгдээ, хэгдажашье байна. Марксизм-ленинизмын, пролетарска интернационализмын үзэл сурталаар олон түмэн ажалшадые хүмүүжүүлгэдэ онсо анхарал хандуулагдана. Политическэ гэгээрэлэй элдэб янзын hургуулинууд, кружогууд болон семинарнуудта жалhээ жалдэ улам бүри олон хүнүүд hуража, марксизм-ленинизмын теори шудална, Советскэ Союз дотор коммунис байгуулалтын шухалын шухала асуудалнуудые гүнзэгыгөөр ухамайлан узэнэ, эб найрамдалай түлөө тэмсэлдэ коммунис болон хүдэлмэришэнэй партинуудай стратеги болон тактикатай танилсана.

hуралсалай энэ жалдэ политическэ гэгээрэлэй элдэб янзын кружогуудта hурадаг хүнүүдэй гоо нёдондонойхиhоо долоо мянга гаран hурагшадаар олон болонхой. Кружогууд, hургуулинууд болон теоретическэ семинарнуудта 80 мянга гаран хүн, бэеэ даагаад 20 мянган хүн марксизм-ленинизмын теори шудална. Олохон hургуулинуудта коммунис ажалай hургуулинууд, нитын лекторинууд, арадай университедүүд хүдэлжэ байнхай. Хадэн зуугаад ударидахы хүдэлмэрилэгшэд, ажахын хүтэлбэрилэгшэд, багшанар, промышленность болон хүдөө ажахын мэргэжалтэд пропагандистнуудаар, лекторнуудаар ажаллана. Политическэ гэгээрэлэй байшангууд болон кабинедүүдэй, библиотекэнүүд болон соёл культурын ордонуудай хүдэлмэриинь пропагандистнарта, лекторнуудтэ, агитаторнуудта али бүхы түhа хүргэхөөр эмхидхэгдэнхэй.

Политическэ гэгээрэлэй элдэб олон кружогуудай хүдэлжэ байхаа гадна, бүсад hонирхолтой аргануудаар ажалшадай дунда хүмүүжүүлгын, политическэ хүдэлмэри промышленна предприятинууд болон барилганууд дээра, колхоз болон совхозуудта, амхи зургаанүүдта үдэр бүри хэгдэжэ байдаг ха юм. Элидхэл, лекци, хөөрэлдөөнүүд болоно. «Асуудал болон харюугай үдэшэнүүд» үнгэргэдэнэ. Мүнөө үеын байдалай шухала асуудалнуудаар теоретическэ зүбшэн хэлсэлгэнүүд, hанадаа булаалдаан, творческо арсалдаан боложо байдаг.

Эдэ бүхы хүдэлмэри хадаа ажалшадай үүсхэл эдэбхине бадаруулна, политическэ хүмүүжэлыень хатуужуулна, ушар ёhо ойлгохо мадэрэлыень гүнзэгыруулнэ, коммунизм байгуулагшын моральна заабари заншалай ёhо гуримуудые сахин бэелүүлгэдэнь совет хүнүүдтэ туhална.

Тингэбэшье олонинтэ ажалшадые коммунис ёhоор хүмүүжүүлгэдэ, хүн зоной дунда соёл сурталай хүдэлмэри эмхидхэлгэдэ ехэ дутагдалнууд тохёлдоно. Үзэл сурталай хүдэлмэри ажабайдалтай нягта холбоотой болоодуй байhаар. Хүмүүжүүлгын хүдэлмэридэ ёhо тэдыгээр хандаха ушарнууд үзэгдэhөөр. Ямар нэгэн асуудлаар политическэ hуралсалай хэшээл унгэргэхэдөө, лекци гу, али элидхэл хэхадаа, хөөрэлдөө эмхидхэхэдээ, хүнүүдэй теоретическэ бэлэдхэл олонхи ушарта яахадаашьеб хараада абтанагүй, ямар асуудалнуудаар тэдэнэй hонирхожо байhаниинь шэнжэлэн үзэгдэнэгүй, хүн бүхэнэй сэдьхэл хүдэлгэмэ үнэн зүрхэнэй халуун хөөрэлдөөн болоногүй. Тиимэ дээрэhээ үзэл сурталай хүдэлмэриин нүлөөнь бага байна.

Политическэ гэгээрэлэй hуралсал тушаа хэлэхэ болоо hаа, олохон кружогуудта энэ hуралсал хангалтагүйгөөр эмхидхэгдэнхэй. Илангаяа Улаан-Удын хүдөөгэй, Хоринн, Загарайн, Ахын аймагуудта энэ талаар олохон дутагдалнууд тохёлдоно. Тэндэхи зарим кружогуудта hуралсалай жэл ехэ хожомдожо захаланхай. Тиихэдэ хэшээлнүүд хараалагдаhан саг соогоо болонгүй таhалдана. Олохон хүнүүд хэшээлдээшье ерэнэгүй. Зарим коммунистнуудай hурахаяа болишоhон байбашье haань, тэдээн тушаа ямаршье хэмжээн абтанагүй. Яахадаа нимэ ушарнуудай тохёлдолдогыень эхин партийна организацинууд шэнжэлэн үзэхэ, шалтагаануудыень элируулхэ, хэмжээнүүдые абаха болоно. Үнгэргэшэ жэлнүүдэй дүй дүршэл дээрэhээ хараад үзэхэдэ, hуралсалайнгаа түсэб дүргэнгүй орхижорхидог hургуулинууд, кружогууд дайралдагша hэн. Энэ дутагдалые дабтажа болохогүй бшуу. Эхин партийна организацинууд кружок, hургуули бүхэнэй занятине hонирхолтой hайнаар унгэргэхын тулада, тэрэнэй hуралсалайнгаа түсэб заабол дүргэхын тулада, эхинhээ эсэс хүрэтэр hурагшадай бултадаа эдэбхитэй ороддосотойгоор hуражын тулада бодото хэмжээнүүдые абаха, hуралсалай хэр зэргээр ябажа байhыень ходо хинан шалгажа байха зэргэтэй. Политическэ hуралсалда хабаадаагүй нэгэшье коммунист байха ёhогүй. Тэрэшэлэн бүхы ажалшадые ямар нэгэн hуралсалда хабаадуулха тухай асуудал хурсаар табигдана.

Үзэл сурталай, хүмүүжүүлгын хүдэлмэрине хаа хаанагүй үргэн далайсатайгаар, урэ ехэтайгээр, ажабайдалтай, үйлэдбэритэй нягта холбоотойгоор ябуулха шухала. Теэд зарим газарнуудта, илангаяа хүдөө нютагуудта, энэ хүдэлмэри hула байна. Олохон колхоз болон совхозуудай холын фермэнүүдтэ, гүүртэнүүдтэ элидхэл гу, али лекциные эмхидхэгдэнэгүй, малшадтай үнэн зүрхэнэй хөөрэлдөөнные болоногүй, киношье. харуулагданагүй, уран hайханай самодеятельностиин бишыхан концертнье табигданагүй, газета, журнал болон элдэб номуудые тараагданагүй. Захааминай, Зэдын, Ахын, Түнхэнэй аймагуудта ажалшадай дунда ойлгууламжын хүдэлмэри ябуулдагүй, саарhан дээрэ тоотой агитколлективүүд олон бии. Ажал хэдэггүй агитколлективүүдые тоолоhоной хэрэг юуб? Энэмнай агитационно хүдэлмэридэ одоол ёhо тэдыгээр хандаhан ушар ха юм.

Ажалшадай дунда политическэ эрдэм долгэрүүлхэ бүлгэмэй эмхинүүд илангаяа хүдөө нютагуудта айхабтар ехэ хүдэлмэри хэхэ үүргэтэй. Теэд энэ бүлгэмэй эхин эмхинүүдэй хүдэлмэридэ анхарал хандуулагданагүй. Тэдэнэй ямар юумэ хэжэ байhыень, хэр зэргээр ажаллажа байhыень парткомууд шалгажа үзэнэгүй, тэдээндэ туhа хүргэгдэнэгүй. Эдэнэр хүдэлмэреэ зүбөөр эмхидхээд байбал, ехэ юумэ хэхэ зорилготой. Шажанда шүтэгшэдэй дунда ойлгууламжын хүдэлмэри хангалтагүй байна. Элдэб бүрини хурал мүргэлнүүдэй үедэ тэдэнэй хэрхис удха шанарые, хорото хойшолонгуудые элишэлхээр, ажалшадта ойлгуулхаар хүдэлмэри яахадаашьеб ябуулагданагүй, энээндэ хамаагүйгөөр хандаха ушарнууд үзэгдэнэ.

Мүнөө али бүхы ажалшадай дунда—хүдэлмэришэд болон колхозшигуудай, залуушуул болон эхэпарнүүдэй дунда хүмүүжүүлгын хүдэлмэри эрид hайжаруулха тухай асуудал тон зүбөөр, тон хурсаар табигдажа байна. Энэ хүдэлмэридэ түбхын түрүүндэ коммунистнууд болон комсомолшууд, багшанар болон врачнууд, промышленность болон хүдөө ажахын үндэр мэргэжалтэд, соёл гэгээрэлэй эмхи зургаанүүдай хүдэлмэриләгшэд, бүхы интеллигентнэр эдэбхитэйгээр хабаадалсаха зорилготой.

Тингэжэ соёл сурталай хүдэлмэридэ эрид хүбилалта хэбэд, ажабайдалтай тэрэнэй холбоо барисаае улам бүхэжүүлбэд, үйлэдбэридэ тэрэнэй нүлөөе бүри ехэдхэбэл, саашадаа ажахыгаа хүгжөөлгэдэ улам ехэ амжалтанүудые түйлахамнай дамжаггүй.

42-дохи жэлээ гарана.

БУРЯАД ҮНЭН

КПСС-эй Буряадай обкомой, Буряадай АССР-эй Верховно Советэй, Министрнүүдэй Советэй орган

№ 275 (10643) | 1964 оной ноябриин 20, пятница | Сэн 2 мүнгэн

БҮХЫ ОРОНУУДАЙ ПРОЛЕТАРИНАР, НЭГЭДЭГТЫ!

ҮБЭЛЖЭЛГЫН ҮЕДЭ ҮНЕЭН БҮРИhӨӨ—1000 ЛИТР hҮ!

hААЛИШАДАЙ МҮРЫСӨӨН ҮРГЭДЭНЭ

1200 ЛИТР—ҮБЭЛЖЭЛГЫН ҮЕ СОО

Совхозой бүхы хүдэлмэришэдэй ехэ оролдолгын ашаар малай үбнэ тэжээл нёдондонойхиhоо hурагүй элбэг ехээр бэлдэгдэhэн. Үнгэрэгшэ жэлэйхинээ 40 процентээр ехэ бүдүүн тэжээл хүряан абагдаа hэн. Гадна совхозой үнеэн бүхэндэ дунда зэргээр 12 тонно хүртэхөөр кукурузын, горох-обёосой холисоор шэмэтэ силос дарагдаhан байна. Малда эдюулхэ таряа талханайшье зүйл яhала элбэгээр хадагалагдажа абтанхай.

Элбэг ехэ тэжээлтэйбди гээд баран ядахагүй, хүртөсэтэй гамтайгаар хэрэглэхэ зорилго табигданхай. Нэн түрүүндэ бүхы hолоомоёо дуунhан гамтайгаар хэрэглэхэ гэжэ шинджээд, гидролизно аргаар бүйлуулагдаhан тэжээл, hолоомо малдаа, үнеэдтэ эдюулхэ тухай онсо ашарал хандуулагдана. Иимэ тэжээл эдихэдээ үнеэд эли бодо hүтэй болоно. Тиимэhээ үбэлжэлгын үедэ, ноябриин 1-hээ июниин 1 хүртэр, 1000 литрhээ доошо бэшэ hү үнеэн бүриhөө hаахаа бүхы арга боломожо бии. Энэ талаар сэлэнгынхидэй үүсхэлые бүхы hаалишад, малшадай тон халуунаар дэмжэбэ.

Нютаг нугадаа, управленидээ суурхадаг hаалишан Ульяна Полютова түрүүтэй Харасунай hаалишн фермынхид ехэ hү hааха мурысөөндэ эдэбхитэйгээр оролсоо. Үнеэдые харуулhалха, hү элбэгжүүлхэ баян дүршэлтэй энэ hаалишан 10 hарын туршада 1414 литр hү үнеэн бүриhөө hаагаад байна. Сэлэнгын совхозой hаалишадай уряада харюу болгон, үбэлжэлгын туршада 1200 литр hү hаахаар шиндэбэ. «Сэлэнгынмай ханинар лай бэелүүлмээр эдэбхи үүсхэл гаргаба. Үбнэ тэжээлшье хүсэд хүряхэ, гансал маанадай бүтээсэтэй шадамар ажалhаа бүхы юуныи дулдыдаха» гээд Ульяна найдуулна.

Совхозой 1-дэхи отделенийн энэ магтаалтай фермын hаалишад С. Мункуева, М. Морозова, Ц. Очирова, Ц. Ж. Очирова, М. Смолина гэгшэд бүгадын мурысөөндэ бahал хаморолсоод, үнеэн бүхэнhөө түс бүридөө 1000 литр hү hаахабди гэжэ мэдүүлээ. Энэ мэтээр совхозой 111 hаалишад сэлэнгынхидэй үүсхэлтэ хэрэгые бодотоор бэелүүлжэ эхилээ.

Ажалаа эрид найжаруулхаар шиндэhэн hаалишадай, малшадай хамтын хүсэн ехэ. Совхозойхид үдэр хоногой үнгэрхэ бүри hү hааляа улам элбэгжүүлжэ, жэлэй эсэс болоторо түсэбhөө гадуур 5 мянган центнер hү гүрэндэ туша аха болобо. Тиихэдэ Харасунай фермынхид ноябриин 1-дэ hү hааха жэлэйнгээ даалгабари дүүргээд, түсэбhөө үлүүлэн 250 центнер hү туша аха социалис уялга абанхай.

И. БАЛЬЧУГОВ,
Торнин совхозой главна. зоотехник.

БурАССР-эй Верховно Советэй Президиумэй Указ

НҮХЭР Е. Ф. МЕЛЬНИЧУГЫЕ БУРЯАДАЙ АССР-эй ВЕРХОВНО СОВЕДЭЙ ПРЕЗИДИУМЭЙ ХҮНДЭЛЭЛЭЙ ГРАМОТААР ШАГНАХА ТУХАЙ

Республикын партийна, советскэ, профсоюзна органуудта олон удаан жэлдэ hайнаар хүдэлhэнэйнь түлөө, 50 hаhа гүйсэhэнтэйнь дашарамдуулан, Буряадай АССР-эй хүдөө ажахын болон бэлэдхэлэй хүдэлмэрилэгшэдэй профсоюзай обкомой секретарь нүхэр **Мельничук** Екатерина Филипповнае Буряадай АССР-эй Верховно Советэй Хүндэлэлэй грамотаар шагнаха.

Буряадай АССР-эй Верховно Советэй Президиумэй Түрүүлэгшэ А. ХАХАЛОВ.

Секретарин орондо — Буряадай АССР-эй Верховно Советэй Президиумэй гэшүүн И. ЧЕРНЯКОВ.

Улаан-Удэ. Советүүдэй байшан. 1964 оной ноябриин 18.

„БИДЭШЬЕ ТҮРҮҮШҮҮЛhЭЭ ГЭЭГДЭХЭГҮЙБДИ“

Жэлэй дүүрэтэр 1230 центнер hү гүрэндэ тушаажа, жэлэйнгээ түсэб горитойгоор үлүүлхээр шиндэhэн 1-дэхи отделенийн (Кабанскын совхоз) hаалишад сэлэнгынхидэй hайнаалга үүсхэлые халуунаар дэмжэбэ. Гидролизно аргаар бүйлуулагдаhан тэжээл эhээжэ, малда хаhа саг соонь эдюулээд, hү hааляа улам ехэдхэнэ.

Эндэхи үнеэн бүхэндэ 10—12 килограмм бүйлуулан эhээгдэhэн нэмэтэ hайн тэжээл, hайхан үбhэн, силос эдюулэгдэнэ. Мүн үнеэдэйнгээ харуубa улам бүри hайжаруулжа, удэртөө 3 дахин ороддосотойгоор, дахин дахин шабхажа haажа, бүгэдөөрөө мурысэжэ ажаллана. Управлени соогоо замай залуурнадай тоодо орohон нэрэтэй солотой hаалишан Таисия Ефимовна Аверина үнгэрhэн үеын турнада үнеэн бүхэнhөө 2315 литр гаэхэ гү, али жэлэйнгээ түсэб 315 литрээр үлүүлээд ябана. Надежда Нечкина, Анна Корытова, Галина Раева, Зинаида Русина гэгшэд мүнлэ олоной магтаалда хүртэмдэр хүдэлнэ.

Шалгаржа гараhан энэ фермын hаалишад, сэлэнгынхидэй нэмэл бэшэг зүбшэн халсээд, hү элбэгжүүлхэ бүхы арга боломжнуудаа тодорхойлон хөөрэлдэбэ. Тиихэтээе хамта hаад тойбо ушаруулдаг дутагдалнуудаа усадхаха хэмжээнүүдые абажа байна. Тэжээл шанаржуулдаг мочевинэ hаяын удэрнүүдтэ хэрэглэжэ эхилхэ асуудал хүтэлбэрилэгшэдэйнгөө урда табиба. Гадна түсхай бэлэдхэл хэжа, үнеэдээ оньhото машинын хүсөөр сааhадаа hаадаг болохо зорилго табяа.

Коммунис ажалай фермын хүндэтэ нэрэ зоргодо хүртэhэн нүхэр Карачунай хүтэлбэрилдэг (3-дахи отделени) фермынхид ноябриин 1-hээ июниин 1 хүртэр үнеэн бүхэнhөө 1100 литр hү hаахаар шиндэбэ.

Энэ мэтээр Кабанскын управленин ажахы бүхэндэ сэлэнгынхидэй жэшээгээр ажалладаг hаалишадай тоо улам улам олоширно. «Путь к коммунизму» колхозой Батуринай фермын Галина Тараканова, «Прибайкалец» колхозой Турунтаин фермын hаалишан нүхэр Голубева болон бүсад олон эрхимүүд үблэжэлгын үедэ даажа абаhан үнеэн бүхэнhөө 1100 литр hү hааха мурысөөндэ жагсаа.

В. ПАВЛОВ.

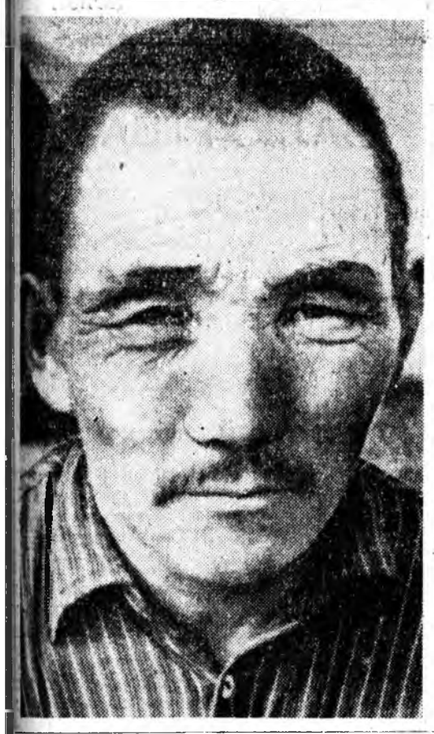

★

Ахын аймагай «Улаан Аха» колхоздо луговод Лопсон-Нима Сыренович Хаптагаев hайн ажалаараа суурхадаг болонхой. Энэ нүхэрнай 2-дохи группын инвалид байбашье, колхозойгоо хүдэлмэридэ ходоо оролдосотой hайнаар хандажа ажалладаг. Нүхэр Хаптагаев энэ хабартаа Булаг, Сайлаг, Хужар нютагуудай сабшалан уhалhан, сабшалангай газар шулуу, бургаahанhаа сэбэрлэhэн. Уhалагдаhан сабшалан дээрэhээнь ногооной ургаса урдынхиhаа үлүү ехээр хуряагдаа. Үбhэ хуряалгын хүдэлмэридэшье өөрөө эдэбхитэйгээр хабаадалсаhан байна.

ЗУРАГ ДЭЭРЭ: «Улаан Аха» колхозой луговод Л-Н. С. Хаптагаев.

Д. ДУГАРОВАЙ фото текст.

★

Узбегэй ССР-эй 40 жэлэй ой

ЭБТЭЙ ЭЕТЭЙ, БҮРИН ЭРХЭТЭ ШЭНЭ БҮЛЭ ДОТОР

Ш. РАШИДОВ,
Узбекистанай компартиин ЦК-гай нэгэдэхи секретарь

Узбекистанай городууд болон тосгууд hайндэрэйхээр гоёон шэмэргдээ. Гайхамшагта үдэрые — Узбегэй ССР-эй болон Узбекистанай коммунис партиин байгуулагдаhаар үршэн жэлэй ойе манай республикын ажалшад тэмдэглэжэ байна. Энэ ударта ой маанарта ехэ, баясхалантай hайндэр болоно. Нягта жагсаалтай нэгэ бүлэ болоhон Советскэ Союзай бүхы арадууд энэ ойе узбек радтай хамта hайндэрлэжэ байна. Энэ мэдэрхэдэ бидэнэртэ угаа ехэ ногдай.

Узбек арадай өөрын гүрэн түрэлтэй болоhоор, мүнхэ Ленинэй, тэрэнэй байгуулhан партиин заahан гэрэлтэ гэрэлтэ замда, Агуусехэ Октябриин гэрэлтүүлhэн замда, шууд оронор дүшэн жэл үнгэрбэ. Энэ хадаа катарлиг тэмсэлэй, алдарта илалтагудай жэлнүүд болоhон байгаа.

Совет Узбекистан хүсэд лэ hалбаши хүгжэжэ байhан үедөө дүшэн жилнгээ ойе үгтажа байна. Социалис нациинуудай эбтэй эетэй буй соо ябажа, агуусехэ ород арадай, ыхад совет арадуудай hайн hайхан ызэлэй, үнэхөөрөөл аха дүүгэй hаламжа болон дэмжэлгын ашаар ек арад гээгдэлhээ дэбжэлтэ тээ, харанхы балар байдалhаа гэгээ тээшэ угаа ехэ алхам хээ, ажа болон соёл культурын байгуугаа ехэ илалтануудые түйлаа. Економико болон культурые хүгэлгэдэ түйлаhан амжалтануйгаа түлөө Узбегэй ССР Ленинэй хоёр орденоор шагнагданхай.

Революцинин урда тээхи Узбекистанда үнэндөө хүндэ индустри байгаагүй, хүнгэн болон эдеэ хоолойшье промышленность оройдоол хэдэн арбаад бүдүүлиг түлюур предприятинуудhаа бүридэдэг байhан юм. Мүнөө түргэнөөр хүгжэжэ байhан ехэ хими, олон hалбаритай машина бүтээлгэ, нефтинн, энергетикын, шүүрhэнэй, газай, ашагта малгамалнуудай, металлургическа, электротехническэ, хүнгэн, эдеэ хоолой болон промышленностиин бусад hалбаринууд, барилгын индустри манайда бии.

Промышленностиин гаргадаг продукци бүхы дээрэ түргэнөөр ургана. Энээнэй хэмжээн 1924 оноhихитой сасуулбал, 1963 ондо 63 дахин нэмэhэн байгаа. Тиихэдэ нефть абалга 299 дахин, электрын элшэ хүсэ абалга — 530 дахин дээшэлээ. 1940 оноhихитой сасуулбал, хараметаллургиин продукци гаргалга 1944 дахин, түлишын промышленностиин — 27 дахин, машина бүтээлгын — 164 дахин, химическэ болон резино-асбестовэ промышленностиин — 37 дахин, барилгын материалнуудай промышленностиин — 14 дахин, газ абалга — 4270 дахин нэмэhэн байха юм.

Ойн баярай боложо байhан энэ жэлдэ республикын промышленность амжалтатайгаар хүгжэнэ. Продукци бүхы дээрэнь, мүн олон шухалын шухала зүйлнүүдые гаргаха таларбаба hарын программа болзорhоо урид дүүргэгдээ.

Капитальна барилга угаа ехэ хэмжээтэйгээр хэгдэнэ. Имагтал республикын гүрэнэй, кооперативна предприятинууд болон организацинуудай капитальна барилгада hомолhон мүнгэ зөөри совет засагай жэлнүүдтэ 8 миллиард 400 миллион улүүтэй түхэриг болоо. Капитальна барилгада колхозууд 2,6 миллиард шахуу түхэриг hомолhон байгаа.

Узбекистанай социалис хүдөө ажахы шууд түргэнөөр хүгжэжэл байдаг. Хүдөө ажахы ашаг ехэтэй болгогдожод байдаг. Гэхэдэ тарилгын талмай үргэдхэгдэжэл, полинуудай ургаса дээшэлжэл байдаг, мүн малай тоо олон болодог, ашаг шэмэнь нэмэдэг. Тиихэдэ ажал хүдэлмэри ехээр оньhожоруулагданхай.

Манай эрхэ байдалда газар уhан хоёр таhаршагүй холбоотой. Уhалгын лэ ашаар үндэр ургаса абтадаг. Дунда Азиин хүнүүдэй үеын үедэ уhан түхай hаналаа табижа байдагынь гайхалтай бэшэ. Зүгөөр гансахан лэ Совет засаг энэ угаа шухала асуудалые шиндхээ. Үшөө 1918 оной майда, интервентнүүд болон сагаантанаар залуу Совет республикын хүреэлөгдэнхэй байhан үедэ, Туркестанда газар уhалагын барилганүүдые хэхын тулада 50 миллион түхэриг hомолхо тухай декредтэ В. И. Ленин гар табяа hэн. Ленинскэ энэ декрет Узбекистанда газар уhалагые үргадхэн хүгжөөхэ хэрэгтэ эхи табижа үгөө hэн. Мүнөө Узбекистанда 900 шахуу уhалуурнин түхэрэлгэнүүд хүдэлдэг. Дэлхэйн бүмбэрсэг дээрэхи газар ехээр уhалдаг ороншуудай дунда Узбегэй ССР уhалагдадаг газарайгаа талмайн хэмжээгээр түрүү hуурнинуудай нягые эзэлдэг. Газар уhалха түхэрэлгэнүүдые ехээр барибанай ашаар угаа ехэ хэмжээтэй шэнэ газар ашаглагдадаг болоо. Совет засагай тогтоhонhоо хойшонхи 40 жэлэй турша соо Узбекистанда тарилгын талмай миллион үлүүтэй гектараар гү, али нэгэ хахад дахин нэмэhэн байна.

Хүдөө ажахыда хими хэрэглэлгэдэ ехэ анхарал манайда хандуулагдана. Колхоз, совхозуудhай минеральна үтэгжүүлгэ, элдэб химическэ зүйлнүүдые улам ехээр абадаг боложо байнхай. Эдэ зүйлнүүд манай республикада улам бүри элбэгээр бүтээгдэдэг боложо байнхай.

Колхоз, совхозуудай техникэ элбэгтэй байhан ушар хүдөө ажахын үйлэдбэринн олон хүдэлмэрине оньhожоруулха арга олгоно. Хүдөө ажахые үргэлжэдэнь оньhожоруулха гол шухала хүбинь гэхэдэ, ургасые машинаар хуряалга болоно. Нёдондо жэлдэ «Сэнхир хүхэ корабльнуудай» бункернуудhаа 600 мянга шахуу тонно «сагаан алтан» абтаhан байгаа. Мүнөө жэлдэ хүдөөгэй ажалшад 800 мянга үлүүтэй тонно хлопок машинаар хуряhан байха юм.

Узбекистан Советскэ Союзай хлопок үргүүлдаг гол газар нютаг болонхой. Орон дотор үргүүлагдадаг бүхы хлопогой 70 гаран процентнь манай республикада абтадаг. Нёдондо жэлдэ манай республика хлопок үргүүлгын түүхэдэ анха түрүүнээ 3 миллион 688 мянган тонно «сагаан алта» Эхэ оронднoo үгөө. Энэнь революцинин урда тээхи Узбекистанда абтаhанда орходоо 7 дахин ехэ байна.

Мүнөө жэлдэ республикын хлопок тариглад баян ургаса абаа. Ойн баярай урда тээ тэдэнэр хлопок бэлэдхэхэ түсэбөө дүүргээ. Ойрын удэриүүдтэ республика социалис уялгаяа дүүргэжэ, Эхэ оромнай 3 миллион 600 мянган тонно Узбегэй «сагаан алта» абахань.

Совет засагай үедэ Узбекистанда орооhо таряа, кенаф, овощ, бахчева үргамал, үрэ жэмэс, виноград үргүүлга, мяха, hү, үндэгэ, торгоной буурсаг, шоohо, каракуль арhа болон бусад продукци абалга нилээд ехээр нэмэгэ, эбэртэ бодо малай, хониной, ямаанай, гахайн болон шубуунай тоо олон болоо. Энэ жэлдэ республикын колхоз, совхозууд 15,3 миллион шүүр оройhо таряа орондоо худалдаха байhан аад, 38 миллион шүүр таряа тушаагаа, торгоной буурсаг, каракуль, үндэгэ, овощ, бахчева үргамал гүрэндэ худалдаха социалис уялгануудаа амжалтатайгаар дүүргээ.

Совет засагай үедэ Узбекистанда угаа ехэ соёлой хүбисхал болоо. Революцинин урда тээхи Узбекистанда зонойнь оройдоол 2 процентиь үзэг бэшэг мэдэдэг байгаа hаань, мүнөө республикын зон үргэлжэдоо үзэг бэшэг мэдэхэ болоо. Үрдань Узбекистанда 171 hургуули бии байжа, тэрээндэ 17,8 мянган хүн hурадаг байгаа hаань, мүнөө 8 мянга үлүүтэй юрэнхы эрдэмдэ hураха hургуули бии. Тэндэ 2 миллион үлүүтэй хүн hурана.

Урдань манайда научна эмхи зургаан байгаагүй, харин мүнөө Наукануудай академи, 132 научна эмхи зургаан бии.

Республика дотор хэблэл, радио, телевиденн үргэнөөр хүгжэнхэй. Узбекистанай литература, бүхы түхлэй искусство шэнэ социалис удхатай, жанр болон түхэл маягаараа хэмжээлэшэгүй баян болоо.

Республикын экономико болон культурын түргэнөөр үргahанай ашаар арадай байдал нилээд ехээр hайжараа. Имагтал hүүлшын табан жэлэй турша соо республикын городууд болон тосхонуудта 9,5 миллион шахуу дүрбэлжэн метр талмайтай гэр байра ашаглалгада үгтөө.

Совет Узбекистанай ажахын болон культурна байгуулалтада түйлагдаhан үзэгдөөгүй ехэ амжалтануд хадаа Агуусехэ Октябриин, социалис байгуулалтын булюу hайн байгыын, арадай баатарлиг хүсэлэл оролдолго гаргалгын гайхамшагта үрэ дүнгүүд болоно. Эдэ амжалтануд КПСС-эй ЦК-гай, Советскэ правительствын, Советскэ Союзай бүхы арадуудай угаа ехэ туhаламжын ашаар түйлагдаа. Ленинскэ сэсэн мэргэн национальна политикын бодото бэелэл, совет арадуудай аха дүүгэй хани барисаанай илалта эдэ амжалтануудhаа харагдана.

Ажахын байгуулалтын шухалын шухала асуудалнуудые бэелүүлгэдэ аха дүү совет арадуудhоhэдынгөө хүсэлэл ороддолгые бүри ехээр нэгэдүүлнэ. Жэшэлхэдэ, Дунда Азиин республикануд арадай ажахын олон зорилгонуудые үнинhөө хойшо сүг шиндхэдэг болоо гэбэл: газар уhалагын ехэ барилгануудые, электростанцинуудые хамтадаа бодхоно, шэнэ газар элдүүрилнэ.

Совет байгуулалтын үедэ бии болоhон, ленинскэ партияр батадхагдаhан, ажалай болон байлдаануудай үедэ нягта нарин аха дүүгэй холбоотой болоhон совет арадуудай агуусехэ ехэ хани барисаае бидэнэр нюдэнэйнгөө сэсэгы мэтэ парилар хамгаалан абажа ябадаг байнабди. Совет арадуудай бата нэгэдэл, тэдэнай эбдэршэгүй аха дүүгэй хани барисаан манай хүсэнүүдэй барагдашагүй эшэ үндэhэн, КПСС-эй XXII съездын хараалhан агуусехэ түсэбүүдые бэелүүлхын түлөө, коммунизм байгуулхын түлөө тэмсэлдэ манай бүхы амжалтануудые түйлахэ нүхэсэл болоно.

(ТАСС).

Москвагаа мэдээсэнь

КПСС-эй, Советскэ правительствын хүтэлбэрилэгшэд Кубын Республикын партийно-правительственна делегацитай уулзаа

Советскэ Союзай Коммунис партиин, Советскэ правительствын хүтэлбэрилэгшэд Кубын Республикын партийно-правительственна делегацитай ноябриин 11, 17-ной үеэр Москвадэ уулзаhан байна. Эдэ уулзалгануудта Совет талаhаа: КПСС-эй ЦК-гай Нэгэдэхи секретарь Л. И. Брежнев, КПСС-эй ЦК-гай Президиумэй гэшүүн, СССР-эй Министрнүүдэй Советэй Түрүүлэгшэ А. Н. Косыгин, КПСС-эй ЦК-гай Президиумэй гэшүүн, СССР-эй Верховно Советэй Президиумэй Түрүүлэгшэ А. И. Микоян, КПСС-эй ЦК-гай Президиумэй гэшүүн, КПСС-эй ЦК-гай секретарь Н. В. Подгорный, КПСС-эй ЦК-гай секретарь Ю. В. Андропов, КПСС-эй ЦК-гай гэшүүн, СССР-эй Гадаадын хэрэгүүдэй министр А. А. Громыко хабаадаа.

Кубын Республикын зүгhөө түс уулзалгануудта: делегацинн хүтэлбэрилэгшэ, Кубын Социалис революцинн нэгэдэмэл партиин (ПРСК), Национальна хүтэлбэрнин Секретариадай гэшүүн, промышленностиин министр майор Эрнесто Гевара, ПУРСК-ын Национальна хүтэлбэрнин гэшүүн, Кубын революционно хүсэнүүдэй министрэй орлогшо майор Серхио Дель Валье Хименес, ПУРСК-ын Национальна хүтэлбэрнин гэшүүн майор Гильермо Гарсиа Фриас гэшэд хабаадаба.

Эдэ уулзалганууд хани барисаанай, үнэн сэхэ хөөрэлдөөнэй оршон байдалда үнгэрөө. КПСС-эй болон ПУРСК-ын хоорондохи харилсаае, Советскэ Союзай ба Кубын Республикын хоорондохи түгэс харилсаа холбоое саашадань хүгжөөлгын асуудалнууд зүбшэн хэлсэгдээ.

США-гай худалдаа наймаанай түлөөлэгшэд А. И. Микоянтай уулзаба

Америкын Холбоото Штадуудай худалдаа наймаанай бүлэг түлөөлэгшэд Москва ерэод байха зуураа, ноябриин 18-да СССР-эй Верховно Советэй Президиумэй Түрүүлэгшэ А. И. Микоянтай уулзаа.

Юрэнхы оршон байдалда үнгэрhэн уулзалгын үедэ А. И. Микоян американска наймаашадые амаршалаад, тэдэнэй асуудалнуудта харюу үгөбэ.

Энэ уулзалгада СССР-эй Гадаадын хэрэгүүдэй министрэй нэгэдэхи орлогшо В. В. Кузнецов, Гадаадын худалдаа наймаанай министрэй орлогшо П. И. Кумыкин, СССР-эй Гадаадын худалдаа наймаанай банкын правленин түрүүлэгшэ М. П. Свешников болой бүсад байлсаа.

Газопроводой барилгашад шагнагдаа

Бухара Ураал хоёрой хоороидо газ дамжуулха түрүүшын ээлжээнэй барилга хэхэдээ, үйлэдбэрнин гайхамшаг амжалта түйлаhанайнь түлөө «Нефтепровод монтаж» трестын эрхилэгшэ **Н. А. Воробьевто**, барилгын № 12 управленин оньhожоруулагдамал колоныи бригадир **В. М. Прокопенкодо**, «Востокнефтепроводстрой» трестын № 3 барилгын управленин оньhолоруулагдамал колоныи бригадир **А. Н. Халиуллинда** СССР-эй Верховно Советэй Президиумэй 1964 оной ноябриин 18-най Указаар Социалис Ажалай Геройн нэрэ хэрэг олгогдоно, Ленинэй орден, алтан «Хадуур ба балта» медаль барюулагдаа.

Трестнүүд: «Нефтепроводмонтаж» — Ленинэй орденоор, «Востокнефтепроводстрой» ба «Союзпроводмеханизация» — Ажалай Улаан тугай орденоор шагнагдаа.

(ТАСС).

АГРОТЕХНИКЭТЭЙ ҺАЙНААР ХАНИЛБАЛ...

КУСТАНАЙН ОБЛАСТЬ. **Ленинэй нэрэмжэтэ совхоз ямаршье жэлдэ сагай уларилһаа дулдыдангүйгөөр һайн ургаса абадаг дээрэһээ шэнэ газар элдүүрилдэг нютагуудта мэдээжэ болонхой юм. Иван Машко гэгшын комсомолшуудай оньһожоруулагдаһан отряд замай залууршан гэжэ тоол огдохо ёһоороол тоологдоно.**

ЗУРАГ ДЭЭРЭ: Иван Машко.

ТАСС-ай фотохроникО.

ХУДӨӨ АЖАХЫЕ интенсификациин замаар эрхилжэ, газар тариалангай ургаса дээшэлүүлхэ, мал ажалһаа ашаг шэмэ ехээр абаха бүгэдэ арадай шухалын шухала зорилго бэелүүлгын түрүүшын жэл үнгаржэ байна. Худөө ажахын ургамалшуудай ургасада байгша оной сагай уларил урда урдынхиһаа таатай һайн байгаа гэжэ тэмдэглэмээр. Манай Сэлэнгын совхозой тариашад, механизаторнууд мүнөө жэлдэ ороонһо тариянай һайн ургаса хуряагаа. 1957—1961 онуудта (5 жэл соо) совхозой тариашад бүхы тариалангай гектар бүриһөө дунда зэргээр 4,9 центнер ургаса абаһан байгаа. Хэрбээ 1962 онд гектарһаа 5 центнер ургаса абтаһан байбал, 1963 онд 7,1 центнер хуряагдаа. Байгша онд тариашадшай бүришье һайн ургаса абаа: бүхы тариалачгай гектар бүриһөө дунда зэргээр 8,4 центнер ороонһон хуряагдаа.

Дурсагдаһан тоо, баримтануудые һайн эрхэ байдалтай бүсад ажахынуудай тариашадай дүнгүүдтэй сагсуулха болоо һаа, Сэлэнгын совхозойхид бага ургаса хуряана гэжэ хэнэйшье ойлгомоор. Теэд манай ажахын эрхэ байдалда һүүлшын жэлэй **ургаса тиимэшье бага бэшэ гэжэ һанагдана.** Һүүлэй гурбан жэлдэ совхозой тариашад ямар аргаар ороонһо тариянай ургаса дээшэлүүлжэ эхилээ гээшөө? Богонихоноор харюусаха болоо һаа, агротехникэ һайжаруулһанай ашаар һүүлшын хоёр жэлдэ тариалан дээрэ хэгдэһан худалмэриүүдые һубарилдуулан хаража үзээ.

1962 он. Энэ жэлдэ манай совхозой механизаторнууд паар хахалхатайгаа хамта тараһаа жэгдэруулдаг, нягтаруулдаг болоо һан. Хабарай тарилгын урда хахалагдаһан паар бүлтадаа жэгдэруулэгдэһэн байгаа. Урда жалынь—1961 ондо тариалангай гектар бүриһөө оройдоол 3,2 центнер ургаса абтаһан байбал, 1962 ондо гектарһаа дунда зэргээр 5 центнер хуряагдажа, ургаса 1,8 центнерээр дээшэлээ.

Үнгэрһэн 1963 ондо ажахыдамнай бүхы ороонһото үргамалнуудай үрэһэнэй тарилгын нормо шэнэлэгдэн харагдаһан байгаа. Харбээ урда жалнүүдтэ нэгэ гектарта 1,8 центнер үрэһэн таригдадаг байбал, 1963 ондо гектар бүриин тарилгын нормо 2 центнертэ хүргэгдөө һэн. Тиихэдэ бүхы тарилгын талмай жэгдэруулэн нягтаруулагдаһан байгаа, түрүүшынхээ «селенгинская» сортын шэнииэ таригдажа эхилээ һэн. Энэ жэлдэ ороонһо тариянай ургаса 2,1 центнерээр дээшэлээ гэхэ гү, али гектар бүриһөө дунда зэргээр 7,1 центнер тариан хуряагдаһан байгаа.

1963 ондо манай совхозойхид эртын, намарай паар хахалалгада онсо анхарал хандуулһан байгаа. Энэ жэлдэ 1640 гектар эртын, 2977 гектар намарай паар — бүхыдөө 4617 гектар хахалагдаа һэн. **Иигэжэ байгша оной хабарай тарилгын 86 процентые эртын, намарай паарта хэхэ аргатай болоо һэмди.** Эртын, намарай паар даарһаа ороонһо тариянай һайн ургаса хуряагдаа. Эдэ бүгадын ашаар энэ жэлдэ тариалангай бүхы талмай даарһаһэ гектарай дунда зэргээр 8,4 центнер ургаса хуряагдаба. Энэмнай нёдондо жалэйхиһээ 1,3 центнер ургаса үлүү ехээр абтаһан болоно.

СОВХОЗОЙ ТАРЯАШАД болон механизаторнуудай һүүлэй хоёр жэлэй ажал худалмэриин дүнгүүдтэй танилсаад байхадаа, зарим тэды тобшолодлуудые хэжэ боломожо. **Тариалангай газар жэгдэруулэн нягтаруулга, тарилгын нормо дээшэлүүлгэ, тарилгада эртын, намарай паар үргэнөөр хэрэглэлгэ— эдэ бүгэдэ ороонһото ургамалнуудай ургаса дээшэлүүлгын ёһотойл үндэһэ һуури болоно.**

Манай ажахыда энэ жэлдэшье ороонһото ургамалнуудай тарилгын нормо дээшэлүүлхэ талаар туршалгын худалмэри хэгдэһэн байгаа. Туршалгымнай участок 17 гектар юм. Тарэмнай табан хубн болгогдон хуһаагданхай. Тарянай хоёр хубиданһ тарилгын нормо хоёр ондоогоор хэрэглэгдэжэ, «селенгинская» сортын шэнииэ таригдаһан байгаа. Нэгэдэхи хубиданһ гектарай 2 центнер, нүгөөдэдэнһ—2,35 центнер тон адлихан шанартай үрэһэн нэгэн болзорто таригдаа һэн. Гектарай 2,35 центнер үрэһэнэй таригдаһан участогай га бүриһөө 2 центнер 10 килограмм ургаса үлүү ехээр хуряагдаа.

Гадна энэ жэлдэ «онохойская-9-Ж» ба «онохойская-4» сортын шэнииэ туршагдаһан байна. «Онохойская-9-Ж» сортын шэнииэ туршалгын худалмэри үшөө дүүргэгдэгүй, үйлэдбэридэ үргэнөөр хэрэглэгдэжэ эхилээгүй юм. Энэ сортын шэнииэын үрэһэн республикын туршалгын станциһаа абтаһан байгаа. «Онохойская-9-Ж» сортын шэнииэын таригдаһан участогай га бүриһөө 13,8 центнер ургаса хуряагдаа. Тиихэдэ нүгөөдэ «онохойская-4» сортын шэнииэын участогһаа гектарай 9,9 центнер ургаса хуряагдаба. Иихэдээ түрүүшын сорт гектар бүриһөө 3,9 центнер ургаса ехээр үгаһан болоно. Эдэ жэшээнүүдые хаража үзээдэ, «элһэтэй газарта тарилгын нормо хэдышье дээшэлүүлээ һаа, ургаса нэмэхэгүй» гэһэн зарим хүнүүдэй хэлсэдэг үгэнүүд худал хуурмаг гэжэ тэмдэглэхэ хэрэгтэй.

Энэ жэлдэ манай совхозой тариашад түрүүшынхээ шэбхэ-шоройн компост хэрэглэжэ эхилээ. Нэмэ үтэгжүүлгэ илангаяа кукурузашан М. И. Ковалевскиий ехээр хэрэглэһэн байна. Компост хэрэглэһэн полинүүд дээрэһээ кукурузын һайн ургаса хуряагдаба. Жэшээлхэдэ, кукурузын талмайн 9 гектарай га бүридэ 20 тонно шэбхэ-шоройн компост оруулагдаа һэн. Тарэнай гектар бүриһөө дунда зэргээр 315 центнер кукурузын наһыа намаа хуряагдаба. Тиихэдэ компостоор үтэгжүүлэгдэнгүй, майн 5—10-да таригдаһан полиин гектарһаа 280 центнер, апрелиин 20—25-да таригдаһан полиин гектар бүриһөө 216 центнер кукуруза абтаһан байна. Энээн дээрэһээ харахада, апрелиин 20—25-да тариһан полиинхидо орходоо компост хэрэглэһэн поли дээрэһээ гектарай 100 центнер кукурузын ургаса үлүүгээр абтаа. Манай эндэхи эрхэ байдалда кукурузын тарилга майн 5—10-да үнгаргөө һаа таатай һайн гэжэ һанагдана.

Кукурузын тарилга тухай онсолон тогтожо хэлэмээр. Байгша ондо кукурузамнай бултадаа ургэн зуруудтайгаар таригдаа һэн. Тарэнэй ашаар тарилгаяа богонихон болзорто, һайн шанартайгаар үнгаргэжэ шадаабди. Мүн кукурузын ургаса урда жалэйхиһээ гектар бүриһөө 60—65 центнерээр дээшэлээ. Зүб квадрат гаргажа, кукурузаяа тариндаг болоо һаа, бүртаг үбһэтэй тэмсэхэдэ нилээд хүнгэн болодог гэжэ бултанда мэдээжэ. Хэды тиимэ байбашье һаань, манай кукурузашад бүртаг үбһэ усадхаха талаар һайн дүршэлтэй болонхой. Тэдэнэр кукурузын ургахаһаа урид, ургажа эхалхадань хэдэ дахин һайнаар борнойлдог юм. Кукурузын ургахаһаа урид борнойлолгодо онсо анхарал табигдана. Кукурузашад бүртаг нэгэ гооной бултайһые хүлеэнгүй, борнойлдог байна. Кукурузын ургахаһаа урид хоёр дахин, ургаһан хэнонь нэгэ дахин борнойлдогбди.

Байгша ондо кукурузын тарилгын нормо һэлгэжэ, туршалгын худалмэри хэгдэһэн байгаа. Кукурузашан И. П. Аюшеевэй звено гектар бүридэ 20—21 килограмм, М. И. Ковалевскиин звеногойхид гектар бүридэ 30—35 килограмм нормотогоор тариһан байгаа. М. И. Ковалевскиин звеногой газар шанарааса муу байһан. Хэды тиимэ байбашье һаань, тэрэ звеногойхид «полиин хатанай» һайн ургаса хуряагаа. Энэ жэлдэ совхознай 750 гектарта кукуруза тарижа, 11300 тонно кукурузын силос бэлдээ.

Манай совхоздо кукуруза тарюа, тэрэнэй ургасын хойноһоо харуһалха машина, техникэ дутагдана. Үшар иимэһээ тарилгын худалмэри ехээр удаарууларгана, һайн болорынь алдагдашана. Мүн хуряагдашье техникэ дутагдагдаг. Энэ шалгаануудһаа боложо, ургаса гээгдэнэ, шанарынь доошолно.

Совхозой тариашад болон механизаторнууд түйлаһан амжалтаяа һанаагаа амараад һүүдаггүй, алдаа худалмэреэ һайжаруулжа, гектар бүриһөө бүри ехэ ургаса абадаг болохын түлөө оролдожо байнхай.

В. МИХАЙЛОВ,
Сэлэнгын совхозой главнай агроном.

Хяагтын управлени.

Техническэ дэбжэлтын түлөө

Уралан нарижуулагшад урматай

Уралан нарижуулагшад болон ухаалан зохёогшодой Бүхэсоюзна бүлгэмэй Центральна совет һаяхан манай республикын уралан нарижуулагшадые амаршалба. Долоон жэлэй даабарие болзорһоонь урид дүүргэһэнэйнгээ түлөө тэдэнэр амаршалгада хүртэһэн байна. Үйлэдбэрние **оньһожоруулха**, доторой арга боломожо элирүүлэн хэрэглэхэ талаар үнэтэ олон дурадхал үйлэдбэридэ нэбтэрүүлжэ, ехэ алмалта хэхэ, тиигэжэ уралан нарижуулгын долоон жэлэй жаса байгуулха гэжэ республикымнай эдэбхитэй худалмэришэд шиидэһэн байгаа. Хэдэн жэлэй туршада эдэбхи үүсхэл гарган ажаллаһаниинь, үнэтэ олон дурадхал оруулһаниинь һайн үрэ дүн харуулба хаим.

Республикымнай уралан нарижуулагшад техническэ олон шухала асуудал шиидхээ, оньһон машина зохёогоо, бии байһан түхэрэлгэ, техникэеэ нарижуулан һайжаруулаа. Тэдэнэй ажал хэрэгтэ ажахын хүтэлбэрилэгшэд, партийна, профсоюзна организацинууд, уралан нарижуулагшад болон ухаалан зохёогшодой бүлгэмэй советүүд ехэ туһаламжа хүргөө, хүргэжэшье байна.

Нигэжэ хэлээшые шэлэй заводой жэшээ дээрэ баримталан харуулхаар. Заводой хүтэлбэрилэгшэд, главна мэргэжэлтэй эдэбхитэй худалмэришэдэй ажалаар ходо һонирходог, техническэ дэбжэлтэ түйлаха асуудалда ехэ анхарал хандуулдаг. Заводой уралан нарижуулагшадай конференши жэлэй эхиндэ үнгэргэдэжэ, энэ ажал һайжаруулха хэмжээн харалгадаһан байгаа. Конференцинн баталан абаһан тостоолой хэр эргэлэр дүүргэгдэжэ байһанинь ходо хинэ шалгадаа. Энэнэй аша үрэ ямар байбаб? Уралан нарижуулгын дурадхалнуудые саг соонь үйлэдбэридэ нэбтэрүүлһэнэй, ашаар үнгэрһэн гурбан кварталай туршада пёдоцоной энэ үеынхитэй сасуулхада хоёр дахин ехэ арьбалалта хэгдэһэн байна. Шухала олон дурадхал нэбтэрүүлһэнэй ашаар түсэбһөө гадуур ехэ шэл үйлэдбэрилэгдөө, тэрэнэй өөрынь үнэ сэн горитойгоор хямдаруулагдаа. Эндэхи эдэбхитэдэй оруулһан хадэн дурадхал ганса түс заводто ехэ аша туһатай бэшэ, тэдэние шэл үйлэдбэрилдэг ондоо предприятинуудта амжалтатайгаар хэрэглэжэ боломоор.

Онохойн модоной баазын уралан нарижуулагшад үнэтэ олон дурадхал үйлэдбэридэ нэбтэрүүлжэ, ажалай бүтэсэ 3—4 дахин дээшэлүүлһэн, 3120 түхэригэй арьбалалта хэһэн байна. Локомотив-вагон заһабарилгын заводойхид Эхэ орон дотороо эгээл түрүүлэн цилиндрическэ пружина бэлэдхэхэ ажал комплексноор оньһожоруулһан байха юм. Уралан нарижуулагшад Шалахов, Жаров гэгшэдэй дурадхалаар энэ ажал оньһожоруулагдаа, тиигэжэ ажалайнь бүтэсэ 3 дахин дээшэлүүлэгдээ.

Байгша ондо худөөгэй уралан нарижуулагшадай эдэбхи үүсхэл дээшэлээ. Колхоз, совхозуудта уралан нарижуулгын дурадхал нэбтэрүүлэхэнь болэн бэшэ гэжэ мэдээжэ. Тэбэшье тэдэнэр эдэбхи үүсхэл гарган, үйлэдбэрэ оньһожоруулха, техническэ дэбжэлтэ түйлаха гэжэ ороддоно. Худөөгэй эдэбхитэй уралан нарижуулагшадай дундаһаа нүхэд Саттаров, Аюров, Иванов болон бусадые нэрлэхэлэр. Боргойн совхозой худалмэришэн Саттаров суггаа худалдаг нүхэдтээ хамта энэ жэлдэ 9 дурадхал үйлэдбэридэ нэбтэрүүлэнхэй. Совхозой үйлэдбэриин оньһон аргануудай нэгэн болохо —хони эмээр угааха түхэрэлгэ тэдэнэр оньһожоруулжа шадаа. Энэ дурадхалынь ехэ аша туһатай байба. Республикымнай эрхим уралан нарижуулагшадай нэгэн Петр Содбоевич Аюров Сэлэнгын совхозой механизатор юм. Тэрэ гурбан жэлэй хугасада аяар 6 мэргэжэл шудалаа. Тиимэһээ совхозой үйлэдбэри оньһожоруулха хэрэгтэ тэрэнэй оруулһан нэмэри яһала ехэ. П. С. Аюровай оруулһан 10 дурадхал нэбтэрүүлэгдээд, 5000 түхэригэй алмалта хэгдэһэн юм. Нэгэ доро табан тонно үбһэ ашаалха тракторна хахад навесна стоговоз зохёоһон, тажээлые малай байрануудта зөөхэ ажал оньһожоруулха, хайшалагдаһан нооһо зөөхэ транспортёр, конвейер гэхэ мэта түхэрэлгэ зохёохо хэдэн дурадхал тэрэ оруулһан юм.

Промышленна предприяти, худөө тосхонуудтанье уралан нарижуулагшадай эдэбхи үүсхэл дээшэлжэ, тэдэнэй тоо олоноржо байһаар. Конструкторнуудай шиитын бюрогой, эдэбхитэй уралан нарижуулагшадай бригадануудай үүргэ мүн лэ дээшэлэл. Иинтын эдэ эмхинүүд уралан нарижуулагшадта ехэ туһаламжа хүргэнэ. Һүүлэй дүрбэн жэл соо тэдэнэй тоо таба дахин олоноруулагдаа, республикын 500 гаран инженер тэдэнэй худалмэридэ эдэбхитэйгээр хабаадалсадаг болоо. Мэргэжэлтэй инженер-конструкторнууд уралан нарижуулагшадай дурадхал үйлэдбэридэ нэбтэрүүлхыш тула чертеж зохёожо, түсхай техническэ бэлэдхэл хэжэ, ехэ туһаламжа хүргэнэ. Техническэ мэргэжэлтэд болон уралан нарижуулагшадай холбоо барисаанай бэхижээжэ, үйлэдбэридэ аша туһатай ехэ ажал хэгдэнэ.

Долоон жэлнүүдэй үедэ республика доторнай уралан нарижуулгын 40 мянга гаран дурадхал үйлэдбэридэ нэбтэрүүлэгдээ, долоон жэлэй нэрэмжэтэ уралан нарижуулагшадай жасада 21,5 миллион түхэриг оруулагдаа. Энэ ажалда республикымнай 32 мянга гаран эдэбхитэйнүүл хабаадалсаба. Харин уралан нарижуулгын ажалай хаа хаанагүй эмхитэй һайнаар ябуулагдаа һаа, бүрэ ехэ арьбалта хэхэ, техническэ дэбжэлтэ түйлаха арга боломжо яһала гэжэ хэлэхэлэр.

Техническэ дэбжэлтэ түйлахыл, промышленна предприяти, колхоз, совхозуудай үйлэдбэри оньһожоруулхыл тула бии байһан арга боломжоёо элирүүлэн хэрэглэхэ, уралан нарижуулагшадай эдэбхи үүсхэл дээшэлүүлхэ, зохёон байгуулха ажалда

АРАД ЗОНОЙНГОО АША ТУҺАДА АЛБА ХЭГШЭД

Энэ неделиин түрүүшын ...дэрнүүд эмнэлгын хүдэлмэ...илэгшдэй ехэ һайндэр бай...аа. Тэдэнэр нэмэгдэһэн салин ...улһээ гар дээрээ абаа бшуу...лигэжэ салин хүлһэ нэмээх...ухай хуули бодото хүсэндэ...робо ха юм.

Манай фотокорреспонден...рэ үдэрнүүдтэ городой эм...элгын хэдэн эмхи зурга...нуудта ошожо, хэдэ хэдэн фо...зурагуудые буулгажа асар...а. Тэдэнэй зариманүудыень ...оро толилообди.

Нагадэхи зураг дээрэ: туб...испансерэй хүтэлбэрилэг...ш, РСФСР-эй габьяата врач П. Т. Яжинов, РСФСР-эй га...ьяата врач К. В. Борисов...кая болон Буряадай АССР-...й габьяата врач Н. К. Бога...ырева гэгшэд хүдэлмэриин...ээ үедэ байһаар харуулагда...а.

Тэдэнэр хамаг хүсэ шада...аа, арюун һайхан эрмэлзэлтэ...овет хүнэй элүүр энхэ байха ...рэгтэ сүм зорюулжа байна ...а юм.

Хоёрдохи фотозураг: шүдэ...мнэлгын поликлиникэ дотор ...эгдэһэн байна. Тэндэ врач ...алина Сергеевна Дырхеева ...урхадаг болонхой. Тэрээндэ ...оммунис ажалай ударнигай ...үндэтэ нэрэ зэргэ олгогдоо.

Ф. СОРОКИНОЙ фото.

РЕПОРТАЖ

ҺАЙНААР АЖАЛЛАХЫЕ ЗОРИГЖУУЛҺА

Салмаг хүхэ, дунгиргар, огторгой. Игаабар дулаан. Сагаруй хара үйлсэнүүд...

Республиканска больницын дэргэдэхи поликлиникын нэгэ таһалга. Сонходонь сагаан хүшэгэ. Буржагар сагаахан сагаан угалзанууд. Саб сагаан халаад, малгай үмдэһэн сарюун ахэнэрэй хажууда нэгэ хүн, хараха янзада хүдөөгэй хэбартэй, толгойгоо хинсайлган, стол түшэн һуужа, хүхюутэйгээр бабарна.

— Ёһоорхон лэ гоё, ута намар боложо байна гээшэ ха. Саг дулаан, сайһан нимгэн. Үхэр малнай мүнөөшье хүрэтэр бэлшэһээр. Юрадөө хэды мянган центнер үбһэ, тэжээл алмагдаба хаб... Баһа үмсэдөө мал барихые зүбшөөгөө гэлсэнэ. Энэмнай таанадта нэмэри мяха, һу үгэһэнтэй, маанадта салин нэмээһэнгэй адлирхүү байжа болоо,—гээд тэрэ хүн бээ үзүүлжэ һуугаад, хас-хас инээнэ. Тиихэдэнь эмнэгшэ ахэнэр ехэл зүбшөөһэн маяг үзүүлнэ.

— **Байза, таанадай салин хүлһэн нэмээ агша гү даа,**—гээд үбгэжөөл асууна.

— Тиимэ. Нэмээ, нэмээ. Энэ намарнай баян лэ намар... Нэмэһэн салингаа мүнөөдэр түрүүшынхээ абахамнай. Би һара бүхэндэ 12 түхэриг үлүү абаха болонхойб. Ехэл һайн даа,—гээд тэрэ врачынь Людмила Степановна Скворцова гэдэг үбгэжөөлтэй адли бололдоно.

— Һайн лэ гээшэ. Энэ таанадай салин ехэ болоходоо ганса таанадта бшэ, мүн маанадташье һайн болохо байна. Юундэб гэхдэ, таанадуудай мүнгэ ехээр абадаг болоходоо улам ехээр урмашажа, маанадаа бүри һайнар хангадаг болохо хаямта,—гээд үбгэжөөл харюусана.

— Тиимэ ааб даа.

— Ехэл оролдожо, намайе эмнэжэ байналта. Жалай саада тээ ямар байгаа һамбиб, мүнөө ямар болообиб.

— Үялгамнай...

Энэ ажалшан эмнэгшэ хоёрой хоорондо болоһон юрын хөөрэлдөөн дээрэһээ мүнөөдэрэйнмай байдалай шанар шэнжэ яһала элихэнээр харагдаад орхино.

Һүүлээрнь больницын дэргэдэхи захиргаанай гэртэ ороходо, байһал хээлэ хээлөнэйхиһээ үлэмжэ хүхюу байба. Илангаяа бухгалтери соо хүн зон олон, хүлөөтэй. шуухаатай.

Кассир И. В. Кушнарева, хэһэн мүнгэ нэгэ наһажаал эхэнэртэ барюулна. Тэрэ эхэнэртэйнь ябууд танилсабабди.

—Медсестра Михайлова Ольга Петровна гээшэб,—гэбэ. Тиигээд эмнэлгын ажалда 30 жэл соо яажа хүдэлһэн тухайдаа халта дурдана. Ехэ һонирхолтой, очерк бэшэмээршье гээшэ аа гү.

— Урда таэнь һарын 70 түхэриг абагша һэмби. Мүнөө 110 түхэриг. Яһала ехэ мүнгэн. Урмашангүй яахабибди одоол. Бүхы хаба шадал соогоо хүдэлхэл байхабди,—гээд мэдүүлнэ.

Баһа поликлиникые даагша, Бүр-АССР-эй габьяата врач Ульяна Григорьевна Корнакова һара бүри 35 түхэриг үлүү абаха болоһондоо ехэл баяртай.

— Энэ врач—гинеколог Эльвира Дмитриевна Филиппова, байза буряад нэрэнь хэн бэлэй даа, Эрхүүдэ даэда һургуули дүүргээд турүүшынхээ хүдэлжэ байна. Ехэл һайн жэлээр ажалда ороо. Турүүшынш салин нэмээгдэмэл салин гэжэ мэдээрэй. Амаршалнаб,— гээд нүхэр Корнакова тэрээндэ эмээбхилэн хандажа, гарыень адхана. Бэшэшье эмнэгшэд баяр омогорхолтойгоор салин хүлһээ абанад.

— Эмнэлгын хүдэлмэрилэгшэдтэ салин дунда зэргээр 23 процент нэмэбэ. Гансахан манай больницада һара бүри 16 мянган түхэриг үлүү түлэгдэжэ байха. Бүхы город, республика, орон доторнай хэды түхэригоор нэмэбэ гээшэб. Булгааранлэ зүрхөө хаха баярлажа байнаа. Энэмнай—врачнуудта, гэбэшье бүхы арад зоной аша туһада гэһэн удхатай хаям,—гэжэ кассир Кушнарева хөөрэнэ.

* * *

Ленинэй нэрэмжэтэ үйлсэдэхи стоматологическа поликлиникэ. Һасса. Баһал мүнгэ тоолоон, абаан.

— Һайн даа,—гээд дансада гараа табиха зуураа, врач Лидия Абашеевна Самсонова баясхалан хүргэнэ. — Һара бүри 18 түхэриг, нэмэлтэ. Баясхалан—засаг түрэдөө!

— Ная байһанаа зүү болошобоб, һа-һа,—гээд врач Л. П. Романова абаһан мүнгээ дээрэ үргэн соносхоно.—Энэ үлүү мүнгөөрөө ном. гэр доторой хэрэгсэл абахаб. Театр ошохоб.

Юрэдөө салингаа абаһан лэ хүн бүхэн баяртай, сог зали ехэтэй.

— Дээдымнай засаг зургааная сесси дээрэ абтаһан хуули бодотоороо бээлбэ. Ехэл һайн хуули,—гээд бухгалтер нүхэр Ц. Д. Дугарова хөөрэжэ һуугаа һэн.

* * *

Эмнэлгын хүдэлмэрилэгшэдтэ нимэ һайндэрэй түхэлтэйгөөр түрүүшын нэмээгдэмэл салингай абтаһаниинь дамжаггүй. Эдэ үдэрнүүдтэ эмнэлгын хүдэлмэрилэгшэд парти болон правительствын зүгһөө үзүүлэгдэһэн асари ехэ анхарал ородолгодонь бодото харюу болгон, бүри һайнаар хүдэлхэ байһан түхайдаа баяр омогорхолтойгоор мэдүүлжэ байна!

Р. ЦЫБИКОВ.

ХАРГЫ БА ЗҮРГЭ

Аймагай газетэнүүдэй уран зохёолой хүудаһануудай шэнжэлэл

Түрэл хэлэн дээрээ зохёол бэшэжэ туршадаг хүнүүд Түнхэнһөө эхилээд Яруура хүрэтэр, Захаамининһаа заха холын Хурамхаан хүрэтэр олон, угаа олон гажа хэлсэдэгбди. Энэшье зүбтэй. Аймаг бүхэнэй шахуу редакциинуудай дэргэдэ тэдэнэр әлсэдэг, һаяхан мүндэлһэн шүлэгөө гү даа, али бэшэшье жанрай зохёолнуудаа зүбшэн хэлсэдэг, Буряад литературынгаа **ехэ харгыда** ороод, түрүү зэргэдэ зэлэ татагшадай хойноһоо алхалһын, жэгдэрхын әрмэлээл түгэс байдаг. Эдэнэй эне әрмэлээл хүсэл Буряадаймнай уран зохёолшодой холбооной зүгһөө али болохо дэмжэлгэ абадаг гэхэдэ зүйтэй. Энэ оной ахэяр Хориин аймагта боложо үнгэрһэн уран зохёолшодоймнай Холбооной правлениин нүүдэл заседаниие һанаад үзэе. Ямар халуун, хүрса, арсалдаа, зүрисэлдөөтэйшье, анхарал ехээр татаһан хөөрэлдөөн бболоо гээшэ бэлэй. Нүүдэл заседаниин әрхэбэшэ Хоридо болоһон ушар өөрын шалтагаантай: тэндэ залуу зохёолшод илангаяа олон, әдэбки үүсхэл, нэгэдэл һайтай бшуу. Аймагай әлдэб нютагуудта манай ахамад уран зохёолшод Бато Базарон, Цокто Номтоев, залуу, бэлигтэй, түрүүшынгээ номуудыешье хэбалуулһан Б. Цыденов, Ц. Дондогой, Ц. Рыгзенов, Ш. Бадмаев, Ч. Дарибазарон, Б. Цэрэндэлгэй, М. Цыренов болон бусад ажахуудаг, ажалладаг. Нарлэгдэгшэ эне залуу үетэнэй буряад литературын ехэ харгыда орожо ябаһаниинь, тэдэнэй ороконьшье ямаршье һажаг түрүүлнэгүй...

Теэд харгы зүргэһөө бүридэгдэг гажа мадэжэ бшуу... Тиимэл уран зохёолой зүргөөр харгы тээшэ дабшагшад—зариманиинь харгыдаа дүтэлһэншье байгаа бэээ, нүгөөдүүлынь үшөөл эхи татажа магад, гурбадахюулайнь зүргэ ехэ харгыда хүрэншьегүй мүхардаха байһаниинь гайхалтай бшэ— аймагуудай газетын хүүдаһануүд дээрэ өөрынгөө түрүүшын туршалга, болбосорһоншье заримдаа зүйлнүүдээ хэблүүлнэ. Аймаг бүхэнэй газетэнүүдые ирахадэ, уран зохёолой хүүдаһан, ганса нэгэ, түүбэри зохёолнууд элбэг дайрадгана. Энэ үшар алишье талаһаа дэмжэмээр, һайшаалтайшье бээ, хэрбээ... Хэрбээ тэдэ зохёолнууд, туршалгануүд шанарайнгаа талаар мүнөө үеын, тобшодбол, мүнөөдэрэй уран зохёолдо табигдадаг арилгэнүүдтэ харюусажа шадаха байгаа һаань... Тиимэһээ аймагай газетэнүүдэй уран зохёолой хүүдаһанүүдай шанар тухай асуудал табихаар болоо гажа һанагдана.

Урдаа хэбтэһэн аймагуудай газетанүүд сооһоо таамагаар нэгыень абабәбди. «Зэдын үнэн» уран зохёолой хүүдаһануудые яһала оло дахин гаргадаг юм байна. Теэд тэдэ хүүдаһануудынь даншье һаа түнайшаар согсологдоно. Жэшээлхэдэ, ородой агуүехэ поэт М. Лермонтовай түрэһөөр 150 жэлэй ойдо зорюулагдаһан хүүдаһан оройдоо гурбахан материалаар «халхалагданхай». Н. Дамдиновай оршуулһан «Поэдэй үхэл» гажа суута шүлэгһөөнь гадна, Г. Раднаевагай (тон әдэбхитэй бэшэгшдэйнь нэгэн ха) удхынгаашье, уран һайханайнгаашье талаар болбосороогүй шүлэг, Б. Чагдуровай (хэн байһаниинь мэдэгдэнэгүй—багша юм гү, али хонишон юм гү—мэдэхын аргагүй) табадахи классай һурагшын һайн мэдэхэ баримтануудые дурдаһан «Манай Лермонтов» гажа статья энда багтаа. Нимэ шухала хэрэгтэ хайша хэрэгээр хандалгын гэршэ эна бэшэ гү? Һургуулиин багшанарай, һурагшадай һанамжа богонёор толилхо, түрэл хэлэн дээрээ **агуүехэ** поэдэй зохёол уншаһан ажалша хүндэ үгэ үгэхэ гэхэ мэтэ һонирхолтой арга боломжонуудые хэрэглээгүйнь халагламаар. Бэшэшье ушарта, тус газетын хүүдаһанууд дээрэ түүхэй, хайша хэрэг ормоглогдоһон «шүлэгүүд» олон ушарна. Буда Жамсуевай «Хабарай эхин» гажа шүлэг абажа харая. Досоонь нимэ мүрнүүд ушарна:

Сагай уларил хубилан,
Сайан ородог болобо.
Хүзүү, хасар шэмхэн
Хүйтэн шангадажа эхилбэ.
Шуурган ехээр
Шууян, хүүен мушхарна...

Энэмнай юун гээшэб? Хабар гү, али үбэл тухай үгүүлэл гү? Нэгэшье уран зэргэсүүлгэ, хүнине һонирхуулха ялас гэһэн удха гажа алга. Үнгаржэ ерэхэдээ шүлэг зохёолгын хуули гурим огто сахигдаагүй. Хэрбээ энэл ганса шүлэгэй нимэ «жэшээтэ» **байгаа һаань**, нүгэлыншье ээлтэй һааб даа. Харин «Зэдын үнэндэ» шанараараа Буда Жамсуевай зохёолтой хабаа бараа зүйлнүүд угаа олон. Нимэрхүү И. Тугутовагай «Минии багша», Г. Цыденовэй «Ленинэй хүшөөгэй дэргэдэ» гэһэн шүлэгүүдые дурдая. Дээрэ хэлэгдэһэниие тобшолходо, «Зэдын үнэнэй» хүүдаһанда уридшалан уран зохёолой нэгэдэлдэ, крүжогто гү, али редакцида огто зүбшагдөөгүй, гарта ороһон лэ шүлэг толилогдошоно гээшэ ха. Тиигээгүй һаань:

Харахан нюдэтэй, харахан үһэтэй
Хаба зориг түгэс буряад арадни
Эрдэм ухаанай жолоо баринхай,
Эгүүридэ мүнхэ нэрээ нэрлүүлээл,—гэхэ мэтэ агуүехэ **вождь** В. И. Ленин тухай шүлэгүүд ниитэлэгдэхэ аал? Энээн тухай бодожо үзэмөөр.

Гансашье «Зэдын үнэн» бэшэ, мүн «Саяан», «Баргажанай үнэн», «Шэнэ Үдэ» газетэнүүдэй редакциинууд уншагшадтаа дурадхахаяа һанаһан зохёолнуудаа эрилтэ багатайгаар шэлэнэ. Жэшээлхэдэ, «Саяан» гажа Түнхэнэй аймагай газетэ һүүлэй үедэ илангаяа әдэбхитэйгээр залуушуулай зохёол толилно. Л. Тапхаев, Ш. Байминов, Б. Сыренов болон бусадай өө мөөгүй, ниигэн тиигэн мүнөө уе сагай эрилтэ хангажа шадахаар зохёолнуудай хажуугаар А. Ангархаев, Х. Бобоева, гэһэнүүдэй гүйсэд мулигдөөгүй, үгөөр үгытэй, хүсэд мэдүүлэлшье болоогуй зүйлнүүд дайралдана. «Саяанай» дэргэдэ угаа олон, әдэбхитэй залуушуулһаа бүридэһэн уран зохёолой нэгэдэл бии бшуу. Тэдэ олонхи зохёолнуудаа мүн ла зүбшэн хэлсэхээ, шанар тухай асуудал **шангаар табихаяа яанаб? Энээнтэй дашарамдуулан хэлахэдэ, Буряадай уран зохёолшодой холбооной дэргэдэ бии байһан саг үргэлжын консультаци, мүн правлениин гэшүүдшье аймагай газетэнүүдэй редакциндэ эмхидхэгдэһэн уран зохёолой нагэдэлнүүдэй ажалаар таһалгарнагүй һонирхожо, тэдэндэ али болохоор түһалжа байгаа һаань яамар һайн байгаа бэлэйб? Юуб гэхэдэ,** аймагай газетэнүүдэй буряад номернуудые захидаг уншагшадай түрэл литературадаа, соёлдоо дуратай зон байһандань һэжэг түрэлтэгүй, тиимэһээл тэдэндэ зорюулагдан уран зохёолой хүүдаһанууд олоор лэ гарадаг болохонь ойлгосотой.

Толилһон уран зохёолойнгоо материалнүүдта харюусалга ехэтэйгээр хандадаг газетэнүүдэй нэгэн Мухар-Шэбэрэй «Ленинэй зам» болоно. Уран зохёолойнь хүүдаһа, зарим түүбэри, булангуудыень уншахада, хужарламаар. Удхынгаа, уран һайханайнгаа талаар дан хэмһээ хэтэрһэн зүйлнүүдые эндэ олохогүйт. Г. Чимитовэй «Таряан» гажа поэмэ хэдэн номертонь толилогдоо. Ямар уран, үүн хурса **бодолтойгоор** бэшэгдэнхэйб? Үгышье һаа «Нэгэтэ һүни» гажа рассказ соогоо Дамдин Дамбиев сэдьхэл, доторой бодол удхалан, гайхалтай түгэс этигэмээр образ бүтээнэ. Энэ газетэдэ гараһан эхилэн бэшэгшдэйшье (жэшээлхэдэ, С. Батомункуевай уянгын шүлэг) зохёолнууд эли бодо алдуугүй байха юм. «Ленинэй замайхидай» эне шухала хэрэгтэ харюусалга ехэтэйгээр хандадагыень амаршалан, тэдэнһээ жэшээ абахыень бүсад аймагай газетэнүүдэй редакциинхидые уряалха хүсэл түрэнэ.

Үшөө хоёр зүйл. Дан томо зохёолнуудые номерһоо номерто хэблэлгэ хэмжүүрээрээ бишыхан газетын юрэнхы үзэмжые һуладхаана. Жэшээлхэдэ, «Баргажанай үнэн» И. Тугутовай «Анда нүхэд тухай үльгэр» гажа романһаа хэдэн хэһэг, Мих. Жигжитовэй «Ирандакан нютагай хубүүн» гажа бүхэли повесть багса багсаар толилно. Хэрэг бии аал? Хоёрдохи зүйлнь. «Буряад үнэн» газетэдэ үни хада гараһан материалнүудые, үнгэрхэдөө бүхэли уран зохёолой хүүдаһанүудые, һони һонин статьянүудые абаад толилжорхино. Тиихэдээ үндэһэн үнги, хаанаһаа абтаһыеншье заанагүй. Энэ мүн лэ уран зохёолой хүүдаһанүудые харюусалга багатайгаар, түргэн мүрөөр бүтээдэгынь гэршэлнэ бшуу.

...Хөөрэлдөөнайнгөө эхиндэ, зүргэнүүдһээ харгы бүридэдэг гажа халаа һэмди. Манай Буряадта уран зохёолой зүргэнүүд угаа олоор тараадана. Теэд тэдэ зүргэнүүдэй уран зохёолой үргэн харгыда гарахын түлөө юунэй хэрэгтэй байһые бү мартаал.

А. ЖАМБАЛДОРЖИЕВ.

АЙДАР ҺАҺАНАЙ АБЬЯАСААР...

Залуу хүнэй абьяас ехэ. Али бүхы зүмэндэ оосотой. Владимир Зарюта Улаан-Удын судна заһабарилгын заводой эгээн залуу хүдэлмэришэн. Энэ оройдоо ганса хан **2** сагаар хүдэлжэ байна.

Мүнөө заводой главна механигай гаһагай цехтэ слесарөөр хүдэлхэ зуураа, Владимир хүбүүн халаанайнгаа даабари хододоо үлүүлэн дүүргэнэ. Даруу түбшэн, ажалдаа шударгы энэ хүдэлмэришэндэ Октябриин үнгэрһэн һайндэрөөр коммунис ажалай ударнигай нэрэ зэргэ олгогдобо.

ЗУРАГ ДЭЭРЭ: Владимир Зарюта ажалдаа.

Д. БАЛДАНОВ,
Фотонь авторай.

Шүрэн орон-доторнай

КОЛХОЗУУД ХООРОНДЫН БАРИЛГЫН НЭГЭДЭЛНҮҮД

Колхозууд хоорондын барилгын нэгэдэлнүүд Россин Федерацида улам олошоржо байна. Иимэ нэгэдэлнүүд үйлэдбэриин барилга болон гэр байра бодхоодог, барилгын материалнуудые бэлдэдэг, модо отолдог даабаритай. Эдэ эмхинүүдтэ 12 мянга шахуу колхозууд хабаадалсана.

Мүнөө үедэ Федераци доторхи областной, хизаарай, республикын (АССР) колхозууд хоорондын барилгын 52 эмхи, 63 леспромхоз, проектнэ 49 организаци, тэрэшэлэн хабсаргагдамаа түмэрбетон зүйл, хирпичэ, мүн бүсадшье материал бэлдхэдэг предприятинүүд ажаллана. Колхозууд хоорондын барилганүүдта 200 мянган хүн, тэрэ тоодо 12 мянга гаран инженерно-техническа хүдэлмэрилэгшэд хабаадана.

Энэ жэлдэ РСФСР-эй колхозуудтахи капитальна барилгын хэмжээн 1.230 миллион түхэригтэ, 1970 ондо—2 миллиард гаран түхэригтэ болохо юм. Мүн колхознигуудай, хүдөөгэй интеллигенциин зөөрөөр 1964 ондо 500 гаран миллион түхэригэй байрын гэрнүүд баригдахань.

ШУХАГ ДАЙРАЛДАДАГ УШАР

ЯРОСЛАВЛЬ. **(ТАСС-ай корр.).** Профессор Б. П. Матюшгай хүтэлбэридэг Ярославска медицинскэ институдай хирургиин клиникэдэ шалгуулхаяа Наталья Михайловна К. ерээ. Тэрэ эхэнэрэй зүрэнэйнь хажууда ехээр хадхадаг байба.

Үбшэлэгшын сээжэ соо, зүрхэнэйнь хажууда байһан хабдар тэндэхи һудаһанүудта һаад хэнэ гэжэ элируулаа.

Бүрилдэһэн эмбриоиой—хүнэй урын дүрсые рентгенэй зураг дээрэ харахадаа, врачнууд ехээр гайхаа. Наталья Михайловнагай сээжэ соо бүрилдэһэн эхирэй үрөөһэн зүрхэнэйнь хажууда 55 жэл ябаһан байгаа.

Эмбрион абажа хаяха шухаг операциие клиникын дүршэлтэй хирург П. М. Михайлов түһалагшанар М. Коновалова, Г. Шаткина гэшэдтэй хээ.

—Манай хэһэн операци тон үсөөн дайралдаг юм. Операци һайнаар үнгэрөө,—гэжэ хирург П. М. Михайлов ТАСС-ай корреспондентда хэлэба.

ҮҮЛЭТЭ ҮНДЭРЭЙ ГЭС

ФРҮНЗЕ. **(ТАСС-ай корр.).** Ехэ үндэртэ баригдаха гидравлическа электростанциинуудай нэгэн болохо Сусамыр-Кокомеренэй станци Советска Союз дотор эгээл хямда электрын әлшэ хүсэ үгэхэ юм. Энэ электростанци Тянь-шаньда баригдажа байна. Наранай гол татуур болохо Кокомерен гажа тургэн урасхалта мүрэн дээрэ баригдаха хөөр электростанци жэл соо дунда зэргээр 3,9 миллиард киловатт-час электрын әлшэ хүсэ гаргаха.

Ехэ станциин хажуудахи хотогор газарта 1,7 миллиард кубометр тэнтэй үһан тогтоогдохо.

Үүлэтэ үндэртэ баригдаха ГЭС—Киргизидэ электрын әлшэ хүсэ ехээр абаха түсэб баелуулгын зарим хүбинь болоно. 1970 ондо республикын химическэ промышленность гансаараа 200 дахин, машина бутээлгэ—дүрбэ дахин, барилгын материалнуудай промышленность—6 дахин ехэ электрын әлшэ хүсэ хэрэглэдэг болохо.

КИНОДО БУУЛГАГДАҺАН ДОМОГ

ЛЕНИНГРАД. **(ТАСС-ай корр.).** «Ленфильм» студида буулгагдажа дүүрэһэн «Жаворонок» гажа романтическа кинофильм Эсэгэ оронно хамгаалгын Агуүехэ дайнай баатарлиг домогуудай нэгые харуулхань. Пленда абтаһан совет сэрэгшэдэй түйлай ехэ эрэлхэг зоригуудые гаргаһан ушар Ленинградай поэдуүд М. Дудин, С. Орлов, гэгшэдэй бэшэһэн сценариин гол баримтань болоо.

...Гитлеровецүүд хүяг сүмэ сохидог шэнэ **снарядуудые** полигонуудайнгаа нэгэндэ туршажа байба. Фашистнууд совет танкнуудаар сагаалса хээд, плендэ абтаһан сэрэгшэдые тэрэн соо баалан һуулгажа жолоодуулһан юм. Танкнуудай нэгэнэйнь экипаж дайшалхы машинаяа дайсанай артиллери руу зоригтойгоор шэглүүлээ бэлэй. Совет сэрэгшэд гитлеровска полигонние үй бута сохёо һэн. Н. Курихин, Л. Менакер гэгшэд энэ кино зохёон табихадаа, дайсанай газар дээрэ байһан танкистнуудай илалта түгэс дабшалгын 90 минутын сүлөөе совет хүнэй эрид зориг, залан һайхан зан түхай фильмын гол удха болгон харуулаа.

Совет Узбекистанай нийслэл хото — Ташкент. Новомосковская үйлсэ.

ТАСС-ай фотохроника.

ҮНЭН СЭХЭ БАЙХА

...ахэ хүгжэлтые бүри һайнаар мэ...хэ, кадрнуудые эгээн зүбөөр хү...арилан табижа хэрэглэхэ арга ...ртийна комитедүүдтэ олгоно. Хи...ар, область гээшэ нэгэн бүхэли ...ал мүн. Тэндэхи промышленность, ...үлөө ажахы болон эдэнние хангага...а һалбаринүүд өөһэд хоорондоо та...ршагүй холбоотой юм.

Шэнэдхэн хубилалта хэгдэһэнэй ...үдэлэр партийна организацинүүд ...өөр жэл соо хүдэлөө. Теэд эне хү...алтын ямар байһыень дүй дүр...ал харуулна. Промышленна бо...ын хүдөөгэй партийна комитедүү...ээ гэшүүд, тэдэнэй аппарадай хү...мэрилэгшэд эдэндэ партиин даал...һан зорилгонуудые ехэ харюусал...тай дээрэ тоолоод, промышленнос...ии хүдэлмэриие һайжаруулхыи, ...үлөө ажахынаа хүгжөөхын тула ...ибса ажаллаа. Партийна хүтэлбэ...ихы кадрнуудай дунда олохон ...угажалтэд бии болоо.

Тэбэшье энээнтэй нэгэн хамта ...ртийна организацинүүдые прошшленна болон хүдөөгэй болгожо ...үлахада ехэхэн бэрхэшээлнүүд, ...ушагтай орёо ушарнууд тохёолдоо. ...энэдхэн хубилагдаһан зүйлнүүд ...ыбайдалтайгаа зүришэжэ эхилээ, ...ромышленна болон хүдөөгэй пар...йна организацинүүдай ажал хү...хэмээрие бодото дээрэнь хубаарна...ь болохогүй гэжэ ажабайдал дээ...ээ харагдаба.

Партийна организацинүүдые тер...иториально-үйлэдбэриин гуримаар ...ыдхэхэ ябадалые үйлэдбэриин гу...римаар эмхидхэхэдэ партийна, советскэ болон ажахын органуудай эрхэ, үүргэ, зорилгонүүдые һолихо худхаха ябадалда заатагүй асарха байгаа, ажахын зүргаануудые партийна комитедүүдэй зүгһөө һалгэхэ ябадалда хүргэхэ байгаа. Шэнэдхэн хубилалтануудай эсэстэ административно-ажахын һалбари болоогшо райомнай партийна болон түрэнэй талаараа хүби хүбэараа таһаршоо бэлэй.

Захиргаанай аппарат бага, хамда болгохын оронго һүүлэй хоёр жэл соо областнуудай болон хизаарнуудай зүргаануудай аппарат нилээд ехэ болоһон, харин районой һалбари тон һуларһан байха юм. Кадрнуудтай хүдэлмэрилхэ эрхэ байдал муудаһан, промышленна түб газарнуудай зүгһөө хүдөөдэ үзүүлхэ арга боломожо бага болоһон юм. Эсэстэ, партийна, советскэ, профсоюзна болон комсомольско органуудые промышленна ба хүдөөгэй органуудта хүбаһаһанһаа боложо үзэгдэһэн бэрхэшээлнүүд, дутуу дунданууд хүн ...ниие хангалгын хэрэгтэ муугаар нүдөөлөө, эне хэрэгтэ олохон бэрхэшээлнүүдые тохёолдуулаа.

Тиин областьнүүд болон хизаарнуудай организацинүүдые хүбаһаһан, партиин райкомуудые колхозно-совхозно үйлэдбэриин управленниүүдэй парткомуудтэр һадгаһан, промышленно-үйлэдбэриин парткомуудые бэлэдбэриин ушар олоол ёһотой ура дүнгүүдые үгөөгүй. Энээнһээ байтагай, тус хубилалтаһаа боложо, ажахын байгуулалтын тон шухала хэдэ хэдэн һалбаринүүдай үйлэдбэриин хэрэгтэ партийна зүргаануудай үзүүлхэ нүлөөниинь һуларшоо бэлэй.

Эгээл нимэһээ Центральна Комитеднай тохёолоһон байдалые һайса шэнжэжэ үзөөд, нютагай хүдэлмэрилэгшэдэй, коммунистнуудай, бүхы ажалшадай һанамжые хараадаа абаад, партийна организацинүүдай, тэдэнэй хүтэлбэрилхы зүргаануудай байгууламжые территориально-үйлэдбэриин шэнжээр эмхидхэхэ түримдаа дахин бүсаха шухала гэһэн тобшолол хээ.

Хизаарай, областиин промышленна болон хүдөөгэй партийна организацинүүдые нэгэдхэхэ түрим тухай ЦК-гай Президиумэй зохёон дурадхаһан дурадхалые КПСС-эй ЦК-гай Пленум һайшааба. Партиин нэгэдэмэл крайкомуудай болон обкомуудай дахин һэргэн байгуулагдаха бүхы хизаарнуудта, областьнуудта энэ жэлэй декабрь соо партийна конференцинүүд болохо юм. Тэдэ конференцинүүд дээрэ нэгэдэмэл партийна зургаануудай һунгагдатарнь мүнөө бии байгаа промышленна болон хүдөөгэй обкомууд, крайкомуудажалаа үргэлжэлүүлхэ, партийна организацинүүдтахи байдалай түлөө сум харюусаха юм.

КПСС-эй Уставай ёһоор батадхагдаһан партийна организацинүүдэй байгууламжын түрим ёһые дахин бэелүүлхэ дүүраа, эмхидхэлэй эдэ формонүүд хэрэглэгдэжэ дүүрэгүй, мүнөөнэйшье эрхэ байдалда, зорилгодо адэһь сум таарана гэжэ партимнай батаар найдана. Зүгөөр эне ушар хадаа эмхидхэлэй формонүүдые бодото байдалтай холбоотойгоор, зүбөөр һайжаруулха ябадаһаа арсэха гэһэн удхатай огто бэшэ юм. Арадайнгаа ажахы хүтэлбэрилхэ хэрэгээ һайжаруулха түшаа шухала шухала хэмжээнүүдые бэелүүлхэ, эдэ хэмжээнүүдээ бодомжотой һайнаар, яаран тэбдэнгүйгөөр бэелүүлхэ үялгатайбди гэжэ парти, тэрэнэй Центральна Комитет тоолоно.

Агуүехэ ажал хэрэгэймнай аша туһада партиин болон түрэнэй байдалай ленинска гурим, хамтаараа хүтэлбэрилгын ёһо гурим наринаар сахигдаха, хүдэлмэриин арга метод али болохоор һайжаруулагдаха, энээнэй үндэһөөр коммунистнуудай, бүхы ажалшадай зохёохы үүсхэл, эдэбхинь бүри хүгжөөгдэхэ зэргэтэй. Һүүлэй хоёр жэлдэшье, энээнһээ урданшье, партийна организацинүүдай, тэдэнэй хүтэлбэрилхы зургаануудай олоһон дүй дүршэлэй һайн һайн зүйлнүүдыень ажал хүдэлмэридэ хэрэглэхэ ёһотой.

Бүхы партийна организацинүүдай үйлэдбэриие бүри гүнзэгыгөөр мэдэхэ тухай, экономико, техникэ, түрүү дүй дүршэлые шудалха, бодото зорилгонүүдые үшар ёһо мэдэжэ шиидхэхэ тухай, дотоодыигоо арга боломжонуудые бодомжотойгоор хэрэглэхэ тухай, продукци бүри ехээр, улам һайн шанартайгаар бүтээн гаргаха, үнэ сэнгиень хямдруулха тухай партимнай саашадаашье ородоохо байна.

Партийна хүтэлбэри бэелүүлхэдээ, һайрхүү бардамаар шүүялдаг ябадал, хэтэрхы ехээр саарһа эрээлдэг, суглаа, зүблөө татадаг ябадал, ажахын зүргаанүудые жэжэ бүжа асуудалаар халан һалгадаг, тэдэнэй ажал хүдэлмэридэ үшар ёһо мэдэнгүйгөөр хамааралсадаг ябадал, захирха, командалха үшар гаргадаг ябадал эрид болюулха хэрэгтэй. Түрүүшын ээлжээндэ кадрнуудтай хүдэлмэри ябуулха, тэдэниие шэлэн олохо, үзэл сурталайнь талаар хатуужуулха, гүйсадхэлые бодото һайнаар шалгаха, олониитын дунда ёһотой гэгшын эмхидхэлэй, хүмүүжүүлгын хүдэлмэри ябуулагдаха зэргэтэй.

Манай парти хүсэтэй байна гэжэ, ажахы болон соёл культураяа хүтэлбэрилдэг бодото хүдэлмэриингөө һайн, муу талые, ажабайдалые партимнай ленинскэ ёһоор шэнжэжэ үзэнэ гэжэ ЦК-гай Пленумэй шиидхэбэринүүд харуулна. Партимнай эмхидхэлэйнгээ формонүүдые, хүдэлмэриингөө арга методые һайжаруулна, олониитэ зоной дурадхалнуудые тон анхаралтайгаар хадуун хараадаа абана, шухала шухала асуудалнуудые зүбөөр шиидхэнэ. Тиихэ зуураа манай парти ниитын байдалай бүхы һалбаринүүдта бэелүүлдэг хүтэлбэрилхы, залан ударидахы үүргээе улам дээшэлүүлхэ, коммунизм байгуулгын ехэ ехэ, орёо зорилгонүүдые амжалтатайгаар бэелүүлгын хэрэг хангаха байна.

(«Правдын» түрүү бэшэгһээ).

БУРЯАД ҮНЭН

3 дахи нюур.
1964 оной ноябриин 20.

● НАМАРАЙ ХЭШЭГ ●

Хёлго голой арьедэ түбхинэһэн Бэшүүрэй саахарай завод.

— Республикын ажахынуудһаа ороһон 85 мянган центнер свекло үйлэдбэриләгдэжэ, юһэ мянганһаа дээшэ центнер Бэшүүрэй саахар бэлэн болонхой,—гэжэ заводой директор нухэр Перевалов манда харюусана.

Хэнэйшье мэдэһээр, энэ жэлдэ саахарай свёкло алишье ажахыда әлбэгээр абтаһан ааб даа. Мүнөө заводой хашаа соо 200 мянган центнерһээ дээшэ свёкло суглуулагдаад, саахар болгодожо байна гээшэл. Мухар-шэбэрэйхид хамта дээрэнь 158 мянган, Хяагтын ажахынуудһаа 39 мянган центнер свёкло түшаагдаһан байна.

Ажалдаа халажа ороһон заводой хүдэлмэришэд сүүдхэдээ 220—240 центнер саахар амһарталжа гаргана. Бүхы свёклын үйлэдбэрилэгдөөд байхада, ороной ажалшадта хори мянган центнерһээ дээшэ саахар әндэ бэлдэгдэхэнь.

ЗҮРАГ ДЭЭРЭ: шанагдаһан саахарай шанарые шалгагша Валентина Соковикова ажалдаа.

Б. ЦЫРЕМПИЛОВЭЙ фото.

● ШЭНЭ БАРИЛГА ●

БАЙШАНГУУД ЖЭРЫЛДЭХЭЛ

«Бурпроект» конторын коллектив мүнөө үедэ юу хэжэ байна гээшэб гэһэн асуудалда ингэжэ мэдээсэбэ.

Улаан-Удэ городой Октябрьска районой Терешковагай нэрэмжэтэ гудамжада зуун наймаалагшадтай худалдаа наймаанай байшангай барилга ойрын сагта эхилхэ. Тэрэ хадаа мүнөөхи Универмагта орходоо хоёр дахин ехэ байха юм. Тэрэ байшангай проект барилгашадта үгтэнхэй.

Оперо болон баледэй театртай зэргэлүүлэгдэн республиканска библиотекын гоё һайхан байшан баригдажа эхилхэ. Тэндэ хахад миллион нюм хадагалагдаха байна. Тэрэ байшангай проект зохёолго дээрэ «Бурпроектын» конструкторнууд худэлжэ байнхай.

Үшөө нэгэ гайхамшаг гоё байшан Улаан-Удымнай Октябрьска райондо бодхогдохонь. Энэ хадаа республика соохи анха түрүүшын үргэн экрантай кинотеатр болохо юм. Тус кинотеатр 850 хүнэй һууха харалгын залтай байха болошо.

Советүүдэй нэгэдэхи байшангые хажуу тээшэнь һунаан үргэдхэхэ проект зохёолго дээрэ конструкторнууд ажаллана. Байгал шадарай Котокель нуурай эрье дээрэ, мүн Түнхэнэй аймагай «Аршан» курорт шадар баригдаха хоёр санаторинн проект бэлдэгдэжэ байна.

«Бурпроект» конторо ойрын сагта республикын проектын институт болгогдон эмхидхэгдэхэнь. Тэрэ хадаа республикымнай город болон худөө нютагуудта баригдаха барилгын проект зохёолгые һайжаруулха арга олгохо.

● ЭДИРШҮҮД ●

БУРГАЛТАЙН ҺУРГУУЛИДА

ХОНИШОДТО ҺУРАГШАД ТУҺАЛНА

«Мир» колхозой түбһөө холошье бэшэ, Дабаанай-Аман нютагта Гомбо Цоктоевичой даадаг отара үбэлжөөндөө нүүнхэй юм. Намартаа эндэ шэнэ байра баригдаһан аад, дулаалжа үрдигдөөгүй байтарнь, сайнанай орожо хүйтэршэхэ болоходо, дары түргэн туһаламжа хэрэгтэй болоһон байгаа.

Бургалтайн найман жэлэй һургуулиин һурагшад хоёр үдэрэй туршада эндэ ошожо, далыень солоомо, шоройгоор хушажа үгэһэн юм.

— Таанадай ерэжэ хамһалсаа, туһалалсаагүй һаа, нилээд ехэ сагаа бараха байгаабди. Ерэжэ туһаламжа үзүүлһэндэтнай баяртайбди,— гэжэ Гомбо Цоктоев хонишодой зүгһөө баяр хүргэбэ.

УРАН ЗОХЁОЛОЙ УДЭШЭ

Һургуулиин һурагшад һаянай сүлөөтэй сагаа һонирхолтойгоор үнгэргэдэг болоо. Буряад хэлэнэй багша Дарима Самбуевнагай хүтэлбэри доро уран зохёолоор һонирходог һурагшад шүлэг, рассказ, зураглал бэшэжэ һурана. Мүн үдэшэнүүднайшье һонирхолтойгоор үнгэрдэг болоо. Тэрэгэнэй уран зохёолшод Островский, Лермонтовэй түрэһэн удэртэ зорюулагдаһан үдэшэ бүришье һонирхолтойгоор үнгэрэһэн байна. Эдир һурагшад уран зохёолшодой намтар, бэшэһэн зохёолнууд тухайнь хөөрэжэ үгэһэн, мүн өөһэдынгөө зохёоһон шүлэгүүдые уран гоёор уншаһан байгаа. М. Ю. Лермонтовэй шүлэгүүдые һайнаар уран гоёор уншаһан һурагшад шэнэ номуудаар шагнагдаа.

«ЗҮРХЭНЭЙ СОХИСО»

Иимэ гаршагтай һурагшадай ханын газетэ манай һургуулида гаргагдаха болобо. Тус газетэдэ ирагуу һайхан, үянгата дуун, шүлэг, арадай аман зохёол толилогдожо байха.

Тэрэшэлэн һурагшадай бэшэһэн һайн шүлэг, рассказуудыше газетэдэ толилогдохоор хараалагдана.

Г. РАДНАЕВА,

Задэ.

● ИСКУССТВО ●

МАЛШАДАЙ ХҮГЖЭМ УЛААН-ҮДЭДЭ

Үндэр уулата Закарпатска Украинын хада майлын үндэртэ малшад, хонишодынь ирагуу гоёор хүгжэмөө задэлүүлжэ, ерүүл зонние һонирхуулжа, гайхуулжа ябадаг. Энэ хүүр, лимбэнь «Трембита» гээд нэрлэгдэдэг. Львов городой уран һайханай хоорто «Трембита» гэһэн нэрэ 1939 ондо олгогдоһон байгаа. Тэрэ сагһаа хойшо заахан бүлэг артистнар олошоро олошорһоор, мүнөө Украинын ССР-эй капеллэ болотороо ургаа юм.

Улаан-Удэ городой ажалшад аяар холын ажалшадай хүгжэмтэ дуу театр, клубуудтаа сугларжа, һаянай танилсаа юм. Тус капеллын программада украин арадай дуунуудһаа гадна, хилын сааназхи, ород арадуудай дуунууд зэдэлжэ, олоной зүгһөө һайшаал, магтаалда хүртэнэ.

Москвада украин арадай искусствын декадан болоходо «Трембитэдэ» Украинын ССР-эй габьяата капеллэ гэһэн хүндэтэ нэрэ зэргэ олгогдоһон юм. Тиихэдэ тус капеллые хүтэлбэрилжэ ябаһан Павел Муравскида республикын арадай артистын нэрэ зэргэ олгогдоо һэн.

Байгша оной декабрь һарада тус капеллэ өөрынгөө хорин табан жэлэй ойе тэмдэглэхэ болонхой. Ойн баярайнгаа энэ удэртэ мадэжэ Бетховеной юһадахи симфони зэдэлүүлхэр эдэнарнай болэдхэжэ ябана.

«Трембита» нютагайнгаа арад зоной дунда алдар сууда гаранхай, тосхон, гэр бүхэнэй ажалшад «шэхэнэй шэмэг, нюдэнэй хужар» болоһон капеллын һүүлэй нонинние хоорондоо хэлсэжэ, һонин юумыень тараажа байдаг юм. Манай Улаан-Удэ городой ажалшад «Трембитын» ирагуу аялгата дуу, хүгжэм үсөөн удэрэй туршада шагнаашье һаа, украин арадай хөгжөө хоолойто дуунь мартагдашагүйгөөр үлөөнхэйл!

«Трембитын» дуушад мүнөө аялгаэтэ аяншалгаяа ургэлжэлүүлэн, Зүүн-Сибирнин өсөд городуудай ажалшадта айлшалхаар аян замаа саашань ургэлжэлүүлбэ.

Улаан-Удэ городой ажалшад хүндэтэ айлшадтаяа амар мэндээ хэлсэжэ тарахадаа, аян замдаа һайн һайхан ябахыень, ажалдаа амжалта туйлахыень хүсэһэн байна.

ЗҮРАГ ДЭЭРЭ: (дээрэхи зураг): хоорой дуушан Лидия Журбенко. Хоёрдохи дээрэнь «Трембитын» хоор.

Ф. СОРОКИНОЙ фото.

● БАЯР ●

АЗАТАЙХАН ДАА

1947 ондо гаргагдаһан гурбан процентнэ урьһаламжа арад зоной дунда ехэ олоороо тараагдажа байдаг. Хэн нэгэнэй абаһан облигацияа үни удаан хадагалжа ябаа һаань, ошо ошотороо зааталгүй тэрэнь шүүбэридэ тудаһан лэ байдаг. Улаан-Удэ городой ажалшад жэл бүри ехэ шүүбэри абана.

Үнгэрэгшэ жэлдэ облигаци баригшадай табан хүндэнь 2500 түхэригэй шүүбэри тудаһан байгаа. Мүн мянганай—21, табан зуунай—18 шүүбэри энэ үе соо түлэгдөөд байна. Тиихэдэ 250—100 түхэригэй 87 шүүбэри түлэгдэһэн байха юм. Байгша ондо үнгэргэгдэһэн тиражнуудай шүүбэриһээ ганса городой ажалшадта 85 мянган түхэриг түлэгдэһэн байна.

Байгша оной сентябриин 30-да үнгэргэгдэһэн арбан долоодохи нэмэлтэ тиражда хабаадалсаһан нүхэд И. Т. Угрюмов, П. И. Иванов тэргүүтэ түстаа 2500-гаад түхэриг шүүгээ. Нүхэд Семенов, Ширяева, Чупров, Епифанов болон бусадта 500 түхэригэй шүүбэри тудаа.

Жэлдэ зургаа, нэмэлтэ—долоодохи тиражда хабаадалсахын тула гурбан процентнэ урьһаламжа байгша оной дүүрэтэр олоор абыт!

А. ПОЛОВНИКОВ.

● ОЛЗО ●

МҮР МҮШХЭЛГЭН ТҮЛЭГ ДУНДАА

Ангуушад намар болоһоньһоо хойшо олзоборидоо бэлэдхэжэ, буу һомо, урьха хабхаанаа бэллэжэ, ангай үһэ нооһоёо хүсэхэ сагые алдангуй хүбшэ тайгадаа гарадаг. Илангаяа хойто-байгалайхид ехэнхи агнуурнин ажал ерхилдэг байһан дээрэһээ мүнөө агнууряа түлэб үргэлжэлүүлжэ байна.

Аймагай 250 гаран ангуушад тайгада гаранхай. Тэдэнэр арбаад хоногой туршада 670 гаран булга, 2000 гаран хярмэ, үен, һолонго гэхэ мэтые олоор баряа. Энэ үедэ 45000 ондатра баригдаад байха юм.

«Победа» колхозой ангуушад А. Г. Терентьев, А. А. Станеев, И. Д. Нардуев болон бусад олзоборн һайнтай агнуури хэжэ ябанад. Жэшээнь, Александр Гаврилович Терентьев усөөхэн удэрэй туршада 17 булга, олон хярмэ барижа түшааба.

Эб найрамдалай, харилсаа холбооной түлөө уласхоорондын конференциин уряа

ДЕЛИ, ноябриин 18. (ТАСС). Эб найрамдалай болон харилсаа холбооной түлөө уласхоорондын конференци мүнөө һүүлшынгээ удэр худэлмэрилжэ байна. Иленарна заседанин түгэсхэлдэ баталан абаһан Хандалга соогоо конференцидэ хабаадагшад ингэжэ тэмдэглэнэ. Атомна зэбсэг бүри ехээр бүтээхэ, дэлгэрүүлэн тарааха ябадал, тэрэшэлэн ядерна зэбсэг туршалгые үгэлжэлүүлэг бүхы хүн түрэлтэндэ ехэ аюул тохёолдуулна. Яаралтайгаар үүлзажа, бүхы түхэл янзын ядерна зэбсэг туршалгые хүсэдөөр хорихо, энэ зэбсэгэй бии байһан нөөсэнүүдые усадхаха эрилтэ хэхыень бидэнэр бүхы правительстванүүдые уряалнабди гээд Хандалга соо хэлэгдэнэ.

Эб найрамдал хамгаалхын түлөө худэлөөндэ зарим амжалтануудай түйлагдабашье, амгалан тайбан байдалда аюул тохёолдоһоор гээд конференцинн нүгөөдэ документ—Декларациа соо заагдана.

Энхэ тайбанаар зэргэ оршон байха гол ёһонуудые, бүү зэбсэг хуряалгые, уласхоорондын харилсаа холбоое Индинн правительствын хүсэдөөр дэмжэжэ байһан түхай, ядерна зэбсэг бүтээхэгүй, амгалан тайбан политика бэлүүлхэ гэжэ Индинн шинидэнги байһан түхай Индинн премьер-министр Л. Б. Шастринн мэдүүлгые конференцидэ хабаадагшад гүнзэгы ехээр һаналаа ханан шагнаа гээд Декларациа соо хэлэгдэнэ.

Конференци хадаа ядерна дайнай аюулые усадхаха зорилгоор шүүд шанга ябуулга хэхые уряална, колониализмда, шэнэ ёһоной колониализмда, эсэргүү тэмсэлые дэмжэжэ байһан түхайгаа мэдүүлнэ.

ОАР-ай премьер-министрэй хэлэһэн үгэ

КАИР, ноябриин 18. (ТАСС). ОАР-ай Национальна суглаанай ээлжээтэ заседани дээрэ премьер-министр Али Сабри үгэ хэлэхэдээ, ороной дотоодын асуудалнуудта тогтоо.

Экономическа талаар орондо бэрхэшээлнүүдэй тохёолдодог байһые зааха зуураа, нимэ бэрхэшээл гараха ёһоороол гарана, юуб гэхэдэ, хүн зоной хэрэглэмжэ улам дээшэлжэ байдаг гээд премьер-министр онсолон тэмдэглээ. ОАР-ай хүн зоной хэрэглэмжэ 1952 ондо 631 миллион египетскэ фунт болодог байгаа һаа, 1963—1964 онуудта тэрэнь 1 миллиард 460 миллион египетскэ фунт хүрэтэр ургаа гэжэ Али Сабри тэмдэглээ.

Арадай хэрэглэмжые хангаха, түсэблэлгэдэ бии байһан дутуу дунданүудые зайсуулха зорилгоор правительствын абажа байһан хэмжээ ябуулганууд түхай премьер-министр дэлгэрэнгыгээр тогтожо хэлээ. Эдэ хэмжээнүүдэй ёһоор, ондоо тээһээ шухала продуктнүүдые худалдажа абахын тулада мүнгэ зөөри нэмэжэ һомолхо, арадай ажахын бүхы һалбаринуудта химгадалга ехээр хэхэ политика бэелүүлхэ, орон доторхи эдеэ хоолой зүйлнүүдые элбэгжүүлхэ, сэн гуримшуулжа, 1961 оной хэм хэмжээндэ һөөргэнь оруулха гэжэ хараалагданхай.

Ород доторн түсэблэлгэдэ дутуу дунданууд бии байгаашье һаа, түсэблэлгын политика яһала таарамжатай байгаа, саашадаашье бэелүүлэгдэхэ гэжэ Али Сабри онсолон тэмдэглээ.

Судандахи байдал

КАИР, ноябриин 18. (ТАСС). Суданай премьер-министр Хатем аль-Халиф гэгшын мэдүүлгэ Омдурманай радиогоор дамжуулагдаа. Тэрэнэ соонь ингэжэ хэлэгдэнэ: урдын президент Аббуд ороной юрын эрхэтэн болоо, ямаршье үедэ Суданһаа гаража ошоходонь болохо.

Правительственна эмхи зургаануудта болон армида сэбэрдэлгэ хэхэ түхай һанамжые Хатем аль-Халифай правительство һайшааһан байна.

Политическэ болон юрын хэрэгүүдээр хүүшан засаг түрын үедэ арестовалагдаһан хүнүүд Суданай правительствын шиидхэбэрээр бултадаа сүлөөлэгдөө гээд «Аль-Ахрам» газетэ мэдээсэнэ.

Б. МАТТАРЕЛЛА: Худалдаа наймаа хүгжөөхэ

РИМ, ноябриин 18. (ТАСС). СССР-тэй худалдаа наймаа эрхилэлгээр баруун оронууд сооноо Итали нэгэдэхи һуури ээлнэ гээд Италиин гадаадын худалдаа наймаанай министр Б. Маттарелла «Глобо» газетын корреспондентдэ мэдүүлээ. СССР Итали хоёрой хоорондохи худалдаа наймаан 1955 ондо 24 миллиард лирэй болодог байгаа һаа, 1963 ондо 181 миллиард лирэй худалдаа наймаан эрхилэгдэдэг болоо, эд бараа андалдан абалсалгые саашадань хүгжөөхэ арга боломжо бии гэжэ министр тэмдэглээ. Һайхан Советскэ Союзда минии хэлсэ хэхэ үедэ, СССР Итали хоёрой хоорондо худалдаа наймаае бүри түргэнөөр хүгжөөхэ үндэһэ һуури табигдаһан байгаа гээд Б. Маттарелла тэмдэглээ.

● АЖАЛАЙ ОХИН ●

БЭЕЛЬЭН ХҮСЭЛ

Өөрынгөө дураар худэлмэришэдэй коллективтэ орожо, мэргэжэл шудалхые хүсэһэн хүн ямаршье хүндэ хүшэр бэрхэшээл дабан гарадаг гээшэ.

Нэгэтэ Люба гажэ залуухан басаган локомотив-вагон заһабэ-рилгын заводто ерэжэ, аппаратна цехэй худэлмэришэн болохо хүсэлэнтэй байһанаа мэдүүлэн юм. Удангүй тэрэ басаган оньһото прибор суглуулагша, дүршэлтэй слесарь боложо, худэлмэриинь дүршэлдэ һуралсажа эхилһэн бэлэй.

Үглөөгүүр заводой худэлмэришэдтэй суг Люба ажалдаа гаранхай, элдэб аппарат, станогуудай хүүһэн хүгжэм шагнаархан, багшаһаа түрүүшын «хэшээл» абана. Иигэһээр удэр хоногой үнгэрхэ бүри өөрынгөө шалгэһэн мэргэжэлэй онсо илгаа, дүршэл шадабаритай танилсажа эхилээ һэн.

Хэдэ һарын туршада эсэхэ сусахые мэдэнгүй ажаллажа, өөрынгөө алдуу эндүүгүүдые ойлгоһон Люба Черкасова оньһото аппарат заһадаг, суглуулдаг болоо бэлэй. Тиигэжэ түрүүшынь амперметр гүрэнэй шалгалтада түшаагдажа, «эрхим һайн» гэһэн сэгиэлтэ абаа һэн.

Урагшаа һанаатай Люба Черкасова үетэн нухэдэйнгөө дунда ехэ хүндэтэйдэ тоологдодог юм. Удэшын техникумдэ һуралсажа ябадаг слесарь Валерий Порядков математикаар үгтэһэн даабаряа дүргэжэ ядахадаа, Любаһаа ходо туһаламжа абадаг байна. Люба өөрынгөө классай бусад һурагшадта математика, физикээр ходо туһаламжа хүргэдэг, урагшаа һанаатай, бэрхэ басаган юм.

В. КАТОК.

● СҮҮД ДЭ ЭРЭҺЭЭ ●

АРХИһАА—АЮУЛ

ЛВРЗ-гэй хоёрдохи участок... Ороһ һуни боложо, ажалай һүүлээр хүн зоншье ан-буихан амаржа байба. Тэрэ үедэ: «Абарыт, туһалыт»,—гэһэн аймшагтай заригад гэмэ абяан гэнтэ дуулдажа, харюудань хажар муухай хараал шэрээл адхарба. Һүүлээрнь носолдоон, һухирөөн...

Олон квартиратай гэр соо ажаһуушадшье хүл хөөрсэг бололдожо, гэрэлээ яаралтайгаар носообод.

— Энэ баһал Белобородов аашалжа байна хаям. Хээдэ болихо хүн гээшэб,—гэжэ олонхидынь дураа гутаһан гэмэрэлдэнэ.

— Болингүй яагаадхиха һэм... Энэ бузаршни бүри удэр байхада шал һогтошоод, шалмаан худхажа ябаа һэн. Тиигээд лэ бүхэли һуниндөө «концерт» харуулха гээ юм байна, —гээд заримуул шоо үзэнэ.

Тэрэ энэ Белобородов айл зоноһоогоо амгалан байдал ингэжэ хүлүүлдэгээ юундэшье бодоогүй, харин хулигантаһаар лэ ябаа.

Нэгэтэ һамганиинь наншуулха, сохюулха болоходоо, түрэлэйдөө зугадан ошохо баатай болоо юм һэн ха. Тиихэдэнь үбгэнинь — Белобородов хойноһоонь дахан ошобо. Нохолконтон—хоёр аха дүүнэр плоскогубцаар хэды шаалгабашье, гэм зэмгүй эхэнэрые хамгаалжа ороо, галзуурһан хулиганай гарыень хүлижэ, газаа гаргаһан, дружинниигуудта түшаабаһан байна. Энэ үгаа һайшаалтай!

Удаань сүүд дээрэ юун элирээб гэхэдэ, Белобородов гадаг оройдоол гурбахан һарын турша дотор олоной газарта хэдэ дахин наншалдаһан, жажэ хулиганталгын түлөө хоёр дахин харюусалгада хабаадуулагдаһан, шухадэй сүүд дээрэ шүүмжэлэгдэһэн.

Мүнөө энэ хулиган Улаан-Удын Железнодорожно районой арадай сүүдээр дүрбэн жэл соо эрхээ хаһагдахаар сүүдлэгдэбэ.

— Тон зүб! Иинтын гурим, хүн зоной амгалан байдал эбдэгшэдые ингэжэл хэһээлтэй юм,—гэжэ тэдэнэр мэдүүлжэ байгаад һэн.

Дурсагдаһан шиидхэбэрине республикын Верховно Сүүд бүрин хүсэн соонь үлөөбэ.

П. СЫРЕМЯТНИКОВ.

ПРАВДА БУРЯТИИ

Мүнөөдэрэй номерто:

Нэгэдэхи хуудаһанда: пропагандистын ажал гэһэн түрүү бэшэг; «Малай үбэлжэлгэ — шанга шалгалта» гэһэн рубрика доро Улаан-Удын управленин «8 Марта» колхозой һаалишадай Сэлэнгын, совхозойхидой үүсхэл дэмжэжэ эхилһэн тухай А. Дериглазов бэшэнэ; Л. Неретинагай барилгашадай ажал хэрэг тухай корреспонденци; ТАСС-ай мэдээсэлнүүд.

Хоёрдохи хуудаһанда: Буряадай худөө ажахын институдай багша А. Ильинэй «Механизатор, машинаяа гамнажа ашагла» гэһэн статья; ТАСС-ай шэнжэлэгшэ И. Артемовэй мал ажалай шухала асуудалда зорюулан бэшэһэн «Тэжээл багаар гаргашалаад, мяха ехээр абаха» гэһэн корреспонденци; Ф. Леоновой «Таһаг байгуулһанай хэрэг байгаа гү?» гэһэн бэшэг.

Гурбадахи хуудаһанда: хилын саанаһаа абтаһан ТАСС-ай телеграммануд; АПН-эй материалнууд: ажалшадай башэгүүд толилогдоо.

Дүрбэдэхи хуудаһанда үнэшагшад республикынгаа ажабайдалһаа элдэб һонирхолтой юумэ үншаха байна.

Сагаан сарын

Улаан-Удын гидрометобсерваторинн мэдээсэһэнэй ёһоор республика доторнай солмог байхаар хүлеэгдэнэ. Баруун хойноһоо нүдаһанаар, һалхилха. Хойто аймагуудта 7—12, бэшэ аймагуудта 2—7, Улаан-Удэдэ үглөөгүүр 9—11, удэртөө 3—5 градус хүртэл байха.

Ноябриин 21—22-то баһал сагмэгэр байха. Хойто аймагуудта һуниндөө 21—26, удэртөө 6—11, бэшэ аймагуудта һуниндөө 16—21, удэртөө 1—6 градус хүйтэн болохо.

Редакторай орлогшо
Ц. Ц. ЦИБУДЕЕВ.

1965 ондо «Буряад үнэн» газетэ захиха үнэ сэн нимэ байха: жэлэй—6 түхэрэг, зургаа һарын—3 түхэрэг, гурба һарын—1 түхэрэг 50 мүнгэтэ. Энэ газетые почтальондо, нинтын хэбэлэл тараагшадта, газетэ, журналнуудые наймаалдагшын киоскодо захиха болоно. НҮХЭД, УНШАГШАД! Ерэхэ жэлдэ абаха газетэдээ захил хэхээ шамдыт!

Шанай адрес, телефонуд

АДРЕС ОБЪЕДИНЕННОЙ РЕДАКЦИИ: гор. Улан-Удэ, улица Ленина, 35. Телефоны: редактора—23-67, зам. редактора—38-42, зам. редактора—35-84, секретариата—27-37, отделов: сельскохозяйственного производства и партийной жизни—47-59, 35-14, промышленного производства и партийной жизни—43 89 33 61, корректорская—35-95.

Улица ЛЕНИНА, 26. Телефоны отделов: идеологического—24-74, советского строительства и быта—34-93, рабселькоров и писем—25—41, 38-30, информации—32-74 и переводов—34-05.

гор. Улан-Удэ, типография управления по печати при Совете Министров Бурятской АССР.

Н00275 Зак. № 1155.

БУРЯАД ҮНЭН

4 дэхи нюур.
1964 оной ноябриин 20.